京城日報
朝刊
朝夕刊共八頁

京城府太平通　京城日報社　京城鍾路一丁目　電話㊵三七三三　館

社説　榮譽に泣け

政府は、各地に收容中の米英人俘虜監視のため、有爲なる半島青年數千名を軍屬として採用することに決定した。

曩には國民徴兵令の發動あり、現に多數の青年が、國家喫緊の重要なる要務に從事し、更に去る九日には、徴兵制度施行の閣議決定に際き、その感激の涙、かわきやらぬ今又、大東亞戰に身を以つて奉公し得る、國民最高の榮譽が、半島青年に與へられたのである。

二千四百萬半島同胞は、今こそ、皇化の聖恩に浴したのだ。併合以來卅有三年、當局の努力に報いて、自らを鍊成、ここに文字通り内鮮一體、皇民として本然の責務を果すべく、完成されたのである。

今回の任務は、單に米英人の俘虜を監視するに止まらず、驕慢不遜、正義を蹂躙せざるところの彼等に、日本國民の眞の姿を認識悉せしめ、彼等をして衷心から、大御稜威のもとに悟伏せしめ、以て、皇國に敵するの念を抛かしめねばならぬ。即ち、皇國の眞價を、半島青年が身を以て彼等に、認識せしめるのである。その責務たりや、誠に重且大、半島同胞は、茲に改めて大東亞、否、世界新秩序の指導者たるの地位を再認識する必要がある。

銓衡は、黄海、江原以南の道において行はれ、その銓衡は、特に嚴選する。同時に選ばれた者は、その名譽を自己の名譽と心得て、兩者相俟つて、任務の完遂を期すべきである。

重ねていふが、半島同胞は、内地同胞とゝもに大東亞の指導者である。この矜持と自覺なくして眞の皇民的鍊成は期し難く、又、自らの鍊成なくして、指導者たるの地位は望むべくもない。この機會に、改めて、自己を省察することこそ肝要である。

指導的國民の錬成

廿一日大東亞建設審議會第三回總會で決定された同審議會第二部（文教）第三部（人口）の答申は、大東亞建設上、皇道鍊成の本質を決定するものとして、重視すべきである。

第二部答申の骨子は、まづ第一に文武一如、知行合一を基幹とする實踐的皇民教育の振興、第二は教育國家體制の整備、第三は學校、社會、家庭を一貫する皇民鍊成體制の確立、第四は雄渾なる建設戰下に相應しき學術の振興、第五は師道の確揚と教職員の優遇である。

皇國の大東亞光被が、共榮圏建設の至上理念である以上、皇國民たるものが、須く皇道の實踐者であらねばならぬことは、今更いふ迄もない。しかも、建設の規模は千載を貫く雄渾なものであり、ことに自ら國體觀念に透徹せる文武一如の剛健なる心身と、雄渾なる氣宇、更に實踐力を涵養鍊成すべき教育制度の確立が要望される。又この千載一新の規模は、必然東亞新文明の創造を促し、皇道教育の確立と相俟つて、日本科學の振興を必要とする。即ち、指導的國民たる要素は、皇民たるとゝもに、政治、經濟はもとより科學、技術、藝術等、優れたる學術文化の創造發揚によつて萬全たり得るからである。同時にこのことは、單に教育機關を對象とするものに非ず、國家總力の建前から社會、家庭のあらゆる面における皇民鍊成體制の整備確立が企圖されたのである。又占領地民族の文敎方針は、曩に決定を見た大東亞建設に關する基礎要件の理念に等しく、八紘一宇の本義を體して、各民族をして所を得せしめるべき方策が樹てられてゐる。

第三部人口政策の答申は「皇國民の飛躍的增强、並に大東亞における皇民配置の適正」を骨子として居る。

皇國民增强は、既定人口政策確立要綱の諸方策を急速且つ强力に實施するにあるが、本答申の白眉は、日本民族の純血を保持せんとしてゐる點にある。即ち、皇國民族の指導を明確に區分するとゝもに、その指導者は同化を期し、同時に現地在住者に萬全を期すべきことを規定してゐる。而して共榮圏諸民族の統合の如き、指導民族たる使命を持つことはいふまでもなく、その鍊成、選抜には、自ら最高の配慮と施設が施されること必須である。

とまれ、文敎、人口共に建設下の最重要問題であり、しかもその成否は國民の自覺に負ふところが多い。我々は特に半島民衆が、大東亞指導國民たるの自覺を新たにし、その責務に應ふべく、三思、三省せんことを切望して已まない。

わが空陸一體の猛攻
敵據點を次々に奪取
浙東の殘敵を總攻撃
中支軍發表

【中支〇〇二十二日同盟】中支軍發表（二十二日午後四時〇〇において）

一、わが軍は新鋭の有力部隊をもつて五月十五日拂曉を期し〇〇地區より浙東方面の敵暫編第九軍および八十八軍に對し一齊に總攻撃を開始し、十九日以來潰亂敗走中の兩軍を東陽江の河谷において挾撃しこれに大打撃を與へ、引つづき同地附近を掃蕩中なり

一、陸軍航空部隊は連日地上各部隊と密接に協力し偵察、連絡および戰場要點の爆撃を行ひ多大なる戰果を擧げつつあり

【中支〇〇にて廿二日同盟】浙東の山野に餘命を保ちつゝあつた敵暫編第九軍および第八十八軍殘敵の火蓋は去る十五日拂曉を期して一齊に切つて落された、〇〇地區より突破前進を開始したわが精鋭部隊は數日を出でずして浙贛鐵道沿ひの敵據點をつぎつぎに攻略し各所に感激の日章旗を掲げ敗走潰亂する敵を東陽江々畔に追撃ことに猛烈なる打撃を與へ引つづき同方面に戰果を擴大中である、わが荒鷲の協力のもとに全國一體となつてのわが猛攻の前に敵は一たまりもなく支離滅裂となつてわが軍門の前面に姿をさらしてゐる

【浙東〇〇前線廿二日同盟】わが空陸よりの猛攻下に喘ぐ浙東の地は溯くる昭和十五年歴史的浙東作戰以來わが鐵蹄下に蹂躙されることゝこで三たび今次作戰にあたつてわが進攻に怯え數ケ月前から陣地の構築、兵力の增加など防備强化に狂奔し前進陣地の重心たる安華街の如きは數千のトーチカ陣地に八十八軍の精鋭を配置して堅牢を誇つてゐたものであつたが、わが一擊下に忽ち潰え去り戰鬪力の低下を遺憾なく暴露してゐる

浦口縣城を攻略
城頭高く感激の日章旗

【浙江省前線〇〇にて二十二日同盟】二十日夕敵の最後據點浦口縣城に迫つたわが〇〇部隊は城内に籠つて抵抗を續ける敵第六十七師に對し果敢な攻撃を加へ、二十一日午前三時三十分同縣城を攻略し、城頭高く感激の日章旗を翻し潰走敵を追つて浦口南側の山岳地帶に進撃中である

敵潰亂狀態

【浙東〇〇にて廿二日同盟】浙東の野に三度讎敵殲滅の火蓋を切つた中支方面陸軍部隊精鋭は敵暫編第九軍および第八十八軍を東西兩方面より挾撃して東陽江河谷に撃滅中である、なほ二十日夕刻までに判明せる同方面の戰果左の通り

敵遺棄死體、八十一、捕虜三十九、鹵獲品、迫撃砲一、輕機二、小銃百六十七、その他多數

第十集團軍の本據たる東陽江河谷に殺到せる東方面進撃部隊は十六日夜東陽十七日暫編第九軍の據點新昌の周り、さらに嵊山縣を拔いて敵を側面より壓し東方面よりの進撃部隊はこれと呼應して浦陽江沿ひに蘭溪盆地を南下長驅、安華街を潰らしわが山岳地帶に布陣した敵前進防禦線を突破し、十一日は午前三時に總攻撃を開始以來一週間を出でずして東陽を占領、他の部隊も同日午前十一時浙贛線の要衝縣八十八軍の據點義烏に突入し市街内の殘敵數百を包圍殲滅して午後一時これを完全に占領昨年五月の浙東作戰一年振りに感激の日章旗を翻へした。かくて義烏、浦江を結ぶこの方面の敵主陣地の中樞は早くもわが軍の制壓下に歸し第十集團軍五ケ師その他浙東作戰軍約十萬は相互の連絡を寸斷されて潰亂狀態に陷り各所に撃破されてゐる

浙東新作戰
勇躍敵前上陸を敢行するわが勇士【陸軍省檢閲濟＝同盟】

計畫造船の實施を確保
二法律改正案
臨時議會に提案決定

【東京電話】産業設備營團法中改正法律案ならびに船舶建造融資補給および損失補償法中改正法律案要綱左の如し

議案五案決定
きのふの定例閣議

【東京電話】二十二日の定例閣議は午前十時首相官邸に開會、全閣僚ならびに三星書記官長出席し、第八十回臨時議會に提出すべき法律案ならびに三追加豫算案を附議決定、午後零時卅分散會した提出法律案ならびに豫算は左の如くである

△法律案
一、産業設備營團法中改正法律案
一、船舶建造融資補給及び損失補償法中改正法律案
△追加豫算案
一、臨時軍事費追加豫算案
一、計畫造船實施に要する經費及國庫負擔外契約に要する經費
一、大東亞建設審議會に要する經費

産業設備營團法中改正法律案要綱

第一、産業設備營團の目的中に政府の指定したる規格による船舶を建造することを加ふること

第二、産業設備營團の業務のために貸付する船舶の取得又は保存する船舶に付ては租税を課せざること

第三、産業設備營團がその業務のためにする船舶の取得又は保存の登記をうくる場合においてはその登録稅の額は價格の千分の一とすること

第四、産業設備營團の役員其他の職員は法令により公務に從事する職員と看做すこと

第五、産業設備營團の業務中に政府の指定したる規格による船舶、船舶用機關及び艤裝品の製造の注文並にこれ等の物の賣渡、貸付等の事項を加ふること

船舶建造融資補給及び損失補償法中改正法律案要綱

第一、政府は船舶建造の促進を圖るため必要ありと認むる時は船舶の建造又は買受けに要する資金の融通をなす金融機關に對し補給金を交付し、かつ融通によりて生じたる損失を補償するの契約（本要綱において以下單に契約と稱す）をなすことを得ること

第二、政府は契約をなさんとする時は金融機關をして船舶建造資金につき左の各號によらしむることを要するものとすること

一、融通したる船舶建造資金の償還方法は十五年以内の年賦償還によること、但しその期間内において二年以内の据置期間を定め得ること

二、融通したる船舶に第一順位の抵當權を設定せしむること、但し船舶建造中にありてはこれに代へて一時他の船舶その他の物件を擔保となし又は政府の認可をうけて擔保を供せざることを得ること

三、船舶建造資金の融通の限度は建造し又は買受くる船舶の擔保價格を超えざること、但し擔保價格の追加ありたる時、又は勅令の定むる所により政府の認可をうけたる時はこの限りに非ざること

四、船舶の擔保價格は當該船舶の價格の五分の四とすること

五、勅令をもつて定むる場合を除くの外擔保物件は債務の未償還額以上の保險金額の定めある保險附のものなること

六、貸付利率は勅令の定むる率によること

第三、契約に基きてなす政府の損失補償はその融通機關のなしたる融通額に對しその融通額の百分の三十を限度とするものとすること

第四、現行法第一條の規定により結したる契約については本改正後においても從前の例により處理するものとすること

第五、第六、産業設備營團の産業設備債券發行限度につき拂込資本金額の五倍を十倍にすること

新造船は
營團から業者へ

【東京電話】去る十二日の閣議において決定した計畫造船の實施を確保するため政府は今次臨時議會に産業設備營團法中改正法律案および船舶建造融資補給および損失補償法中改正法律案を提案することに廿二日の閣議において正式に決定した

産業設備

營團法の改正要旨は左の如く

計畫造船實施の遂行を確保するため同營團の目的業務を擴大し、海運業者の設定を改正するもので、これによりに戰時標準型船舶の建造に關し一括發注をなし適正價格をもつて右船舶を海運業者に譲渡するとともに一般造船業者において建設または維持することに困難な造船、造船設備の新設および擴張を營團において實施することとなるのである、これがために營團の債券發行限度は引上げられるはずである

船舶建造

融資補給および損失補償法の改正要點は海運業者が自ら船舶を建造する場合のほかに産業設備營團より戰時標準船舶を買受ける場合においても低利資金の融通を受けられるが如くするため貸付限度を相當程度引上げ、海運業者の船舶保有を容易ならしめることを目的とし、同法改正の曉には海運業者は船舶の買受けに際し年三分七厘の低利資金を從來よりも一層圓滑に融資されることゝなり、以上

兩法律案

の改正により計畫造船の實施を確保し大東亞戰爭の完遂に資すべき本邦海運の飛躍的發展を達成するものとして期待される

船舶建造資金
戰時金融金庫から融通

【東京電話】政府は船舶建造の促進をはかるため二十二日の閣議において船舶建造融資補給および損失補償法の改正法律案を臨時議會に提案することに決定し、同法に基く船舶建造資金については從來の通り興銀などをしてこれに當らしむることになつてゐるが、同時に戰時金融金庫をして興銀と同一條件により船舶建造資金の融通を行はしめることになつた、なほ右法律の適用を受けざる船舶用機關、船舶用艤裝品などの製造資金および船舶、船舶用機關、船舶用艤裝品の製造設備の建設に要する資金の供給については同金庫をしてこれに當らしめ、また必要あれば船舶の建造會社並に産業設備營團に對しても同金庫をして援助を行はしめる筈である

パラワン群島
比島 戡定
陸戰隊の精鋭 各要衝を無血確保
コロンの邦人百二名救出

【東京〇〇艦上にて川上特派員廿二日發】コレヒドール要塞の陥落後、比島各地に蟠踞する敵將ウエーンライト麾下の米比軍は次々白旗を掲げつゝあるが、その指揮下のパラワン群島の戡定作戰はわが海軍部隊により十七日から燒け爛れるやうな比島の猛烈極まる酷熱を冒して開始された、まづ十七日未明パラワンの門戸にあたるカラミアン群島ブサンガ島沖に雄姿を現はした〇〇艦艇は前日の海軍機による降伏勸告ビラ撒布に應じ同島コロン桟橋に集つて白旗を掲げた住民の歡呼に迎へられ午前〇時比島唯一のマンガン鑛地として有名な同島に上陸し我陸戰隊は直ちに住民軍の武裝解除を行ひコロンを掃蕩十二月十日以來監禁されてゐた邦人百二名を救出した、續いて〇日パラワン群島に矛を進め午前〇時〇分艦艇に分乘した海軍陸戰隊は首都プエルト・プリンセサ背後の椰子の樹の密林地帶に敵前上陸、三方から首都に突入して五十キロ無電局の諸施設を占領、マレー、ボルネオ、セレベスなどの連絡基地を無血確保〇時〇分市廳舍前のセンターポール高く軍艦旗を翻へし陸戰隊はそれより幾敵地イワヒヒに進出、これを平和裡に接收するとゝもにパラワン唯一の飛行場を占領、一方わが艦船の突然の入港に驚き一時逃避してゐたプエルト・プリンセサの住民は翌日午前にはわが皇軍の威武を慕ひ大擧してぞくぞくと歸還して來たさらに本隊から車に轉じてパラワン北東のクヨ諸島に向つた陸戰隊は〇日午前〇時クヨに上陸、たちまちにして小學校長宅に隱れてゐたミンドロ島逃亡のアメリカ兵四十名を捕虜とし住民への惡宣傳の癌を芟除ふたゝびコロンに寄港、さきに救出した邦人のうち醫療希望の七十名を收容、かくて僅か四日にしてパラワン群島の要衝は日章旗の威風に靡きウエーンライト麾下と否とを問はず全比島の敵蠢動を全く封じてしまつた

翼賛議會の本領を
最高度に發揮せん
翼政初の代議士會
阿部總裁挨拶

阿部總裁

【東京電話】翼賛政治會では廿二日午後二時より大東亞會館において初の代議士會を開催、阿部總裁以下總務、事務局長ならびに所屬代議士三百餘名、井野農相、岸商相ら新代議士として出席、定刻金光庸夫氏座長席につき檜川國務相の開會の辭に始り阿部總裁より挨拶を行ひ特に今臨時議會に對處して清新潑剌たる翼賛議會の本領を最高度に發揚すべきである旨を强調翼政代議士の叫ぶところを指示し、ついで本事務局長より常任總務の決定その他事務の報告を行つて前田總務より總裁指名の院内役員氏名を朗讀成融し院内役員を代表して小山松壽氏より院内運營に全努力を傾注萬全を期す決意である旨挨拶を述べつゞいて協議に入り

一、正、副議長候補者推薦の件は阿部總裁一任に決定

一、勅語奉答文起草委員候補者

一、全院委員長候補者

一、常任委員長候補者

は一括して院内役員の協議に一任することに決し淸瀨總務より議案取扱ひ様を説明承認を求め最後に武知勇記氏より二十五日召集日以後の議事設定について報告一同萬歳を三唱して二時四十分散會した

かくて翼政の役員

一、院内總務二十名、一、同監事卅名、一、議案審査部長一名同理事七名

となりこれらの新院内役員は代議士會協議員、院内役員の事務分擔、委員候補の選任、奉答文起草委員會協議員を開き議事協議

ソ聯新舊總領事
同道、南總督を訪問挨拶

京城駐在ソ聯總領事として在勤二ケ年に及んだチジヨフ氏は今回本國に歸還することゝなり、後任ボリアンスキー氏と同道、二十二日朝總督府に南總督を訪問、離、就任の挨拶を述べチジヨフ氏は午後四時五十分京城驛"のぞみ"で歸國の途に就いた

阿部總裁挨拶

【東京電話】諸君大東亞戰爭は日に捷報を傳へてをります、第七十九回帝國議會終了後の戰果のみを回顧しましても、さきに印度洋および珊瑚海の海戰では敵の海軍力を擊破し、フイリツピンおよびビルマの戰鬪ではその地を平定しすでに大東亞圈内は概ね皇軍の勢力下に入つてをります、しかして盟邦の歐洲における新攻勢と相俟つて米英撃滅の決戰は正に近づかんとしてをり第八十回帝國議會はかかる重大時期に召集せられたのであります

政府

提出の議案は戰爭遂行、共榮圏の建設に必要なる方策であり、帝國議會としてはこの機に一億國民の固き結束のもとに大東亞の戰爭完遂に邁進するの姿勢を中外に明示すべきであります、私は諸君の牢固たる決意を促すべく一言所信を述べたいと思ひます、諸君、今回新議員は議員の壓倒的大多數を占めてをり、これが一體となつて議會に臨むことは帝國議會開設以來未だかつてないことであります、これ正しく大東亞建設の指導國家たるわが國の議會體制として相應しいばかりでなく同時に

世界

政治史上燦然たる光輝を放つ盛觀といふも過言ではないと信じます、しかもわが議會政治は過般の總選擧を通して反映せられた國民政治力の最大結晶であります、國民は本會の運營に如何に非常なる期待をかけてをり、同時に諸君の擧措は世界注視の的となつてをります、從つて諸君は眞要國策の審議に當り論議すべきはあくまでこれを盡し大いに論じ雄大なる構想に基づく大東亞建設の經綸を披瀝しつゝて清新潑剌たる翼賛議會として公議公論の府たる實を擧げ翼賛議會たる本領を最高度に發揮し

協賛

の誠を盡さねばなりません、諸君はあくまで旺盛の實大に燃え小異を捨て協心戮力一糸亂れざる態度を取り、些かたりとも國民に對し疑惑を與へるが如き言動のなきやう切に心をくだかれたいのであります、ここに本會第一回の代議士會に當り諸君が翼賛議員たるの本分を發揚せられんことを望みまして私の御挨拶と致します

後宮總參謀長
漢口方面視察

【南京廿二日同盟】支那派遣軍報道部五月廿二日午後三時發表＝後宮總參謀長は、廿日より漢口方面の狀況を視察し本廿二日歸還せり

＝人＝

◇辻桂五氏（財務局理財課長）廿二日〝あかつき〟で歸城

◇平貞藏氏（評論家）廿二日〝あかつき〟で入城天眞樓

マツダランプ
東京芝浦電氣株式會社

ニュース付映寫機
出物在庫豐富
（カタログ誌名要ス）
太陽社映畫部
大阪市西成區今池町六番町　電話成六三二二番

講談倶樂部　六月號
定價六十錢（送料三錢）
待望の大傑作長篇戯曲いよ〳〵發表。
原田甲斐　眞山青果
伊達騒動の中心人物原田甲斐、巨匠の名筆によつて新生命を得たり。この主人にしてこの臣あり、主從の情愛と眞の武士道を描ける名作。
時代小説　城の顔證文　大倉桃郎
長篇讀切　高鳴る太平洋　木村荘十
軍縮の犧牲となる我が艦を沈める、悲痛なる事實に海軍奮起。
日露戰爭と東郷元帥…海軍大將山本英輔
前線通信　來た手紙拾つた手紙…海野十三
攻城血戰記（マレー作戰參謀）
斯くしてシンガポールは殲滅せり！鬼神も哭く皇軍の激闘
士風風土記　水戸侍　皆月茂
物語日本史　頼朝と義經…菊池寛
時代小說　明神緣起…海音寺潮五郎
出世講談　馬喰孫六…神田伯龍
日本刀鍛錬　伊達政宗の腹藝…成瀨一光次
落語世辭指南…今村信雄
現代小說　豚（懸賞當選作）…深山純
長篇讀切　秦山とお婉…田岡典夫
長篇讀切　町の兵隊さん…牧野吉晴
時代小說　春待つ國…大佛次郎
八段對新鋭平手大棋戰…木村義雄
坂口八段對大和久六段決戰記
書店にあります　大日本雄辯會講談社

財團法人機械化國防協會主宰　國防科學雜誌
價五〇錢　送四
書店で賣切の節は直接本社へ…
機械化　18號出來
運動と兵器特輯
大東亞戰爭報告
科學の勝利へ邁進しよう
動力の傳達の話
新戰場の戰果を語る
祖國の生命
模型起重機の作り方設計圖
東京神田神保町二　振替東京一六九二　山海堂
國民機械工本　少年少女學校に家庭に世の一冊　一年四五〇圓

河出書房・新刊
大東亞戰記第一輯　マレー戰線　價一・二〇
武者小路實篤著　大東亞戰爭私感　B6判二〇八頁　價一・二〇
三代名作全集　里見弴集　第十三回配本　價二・五〇
現代心理學　教育心理學Ⅱ　第二回配本第九卷　價三・八〇
產業心理學Ⅱ
大東亞戰記は國民の血によつて書き記された不滅の忠魂塔であり護國の記念碑である。
東京市日本橋區通三ノ一　振替東京一〇八〇二

殉國の氣魄堅持 皇國の推進力たれ

勅語奉戴式 南總督告辭

廿二日第三回勅語奉戴記念式典は龍山原頭に學徒五萬名を集して擧行されたが、南總督は左の如き告辭を行つた【寫眞=南總督】

南總督告辭

本日茲に青年學徒に賜りたる勅語奉戴記念式を擧行するに當り大學專門學校、中等學校の生徒並に青年訓練所諸子參集せるの機に際し所懷を披瀝して諸子の覺悟を促さむとす、惟ふに諸子は大東亞戰爭下に今日の光榮ある感激の記念日を迎へ、更に覺悟を新にし深く心に期するものがなければならぬ

昨年 十二月八日宣戰の大詔渙發あらせられてより皇國陸海空軍の連戰連勝により偉大なる戰果を收め今や大東亞の海上に敵艦影の姿を認めず、マレー、フイリツピン、蘭印諸島、ビルマ等完全にわが占領するところとなり、印度濠洲、重慶も亦將にその死命を制せられんとし

茲に 大東亞共榮圏確立の雄渾なる構想はその全貌を顯現し世界史の轉換の巨歩は確實なる一步を進めるの秋、本日茲にこの記念すべき日を迎へ青少年學徒に賜はりたる勅語奉戴式を擧行し、有難き聖旨を拜誦したるは恐懼感激更に深きを覺ゆるのである、諸子生を皇國に享け、かかる未曾有の秋に會す

宜しく 皇軍將兵の勇猛奮鬪に思を致し殊に眞珠灣頭の九軍神を初め一死君國に報ぜられたる勇士の壯烈を偲び、七生報國の悲念に燃え、以て皇國無窮進の推進力たるを期せねばならぬ、去る五月九日昭和十九年度より半島に徴兵制を實施せらるゝ旨發表あり、聖旨の程を畏むに

感激 に堪へざるなり、半島擧げて歡喜感激、就中將來兵役に服する青少年諸子の感激は想像に餘りあるものがある、學徒諸子は一般青少年の範たるべく奮勵なる

我が 國體に深く鑑み常に皇道に則つて智徳を錬成し、一死殉國の氣魄を堅持せねばならぬ、勅語奉戴以來三星霜日に皆進したる學徒の自覺益々昂揚し風尚亦大に刷新せられて修練の成果見るべきものあるもなほ研鑽修練大に努め

他日 召されて陛下の股肱たるの日において御稜威の御楯たるべき資質の錬成に各々切磋琢磨を加へ以て皇恩の萬分の一に報い奉らむことを期せねばならぬ、一言以て告辭とす

慘憺たる敵敗殘群 悉く殲滅の運命

ビルマ戡定の全貌 現地軍參謀の語る

【〇〇基地二十二日同盟】ビルマ戡定で蒙つた重慶軍の破滅的打撃が内外に與へた深刻な影響に狼狽した重慶當局は、重慶軍が依然ビルマ領内に健在し勇戰奮鬪してゐるが如く噴飯に堪へぬデマ宣傳を連日繰返し、敗戰糊塗に躍起となつてをり、印度英軍司令部もまたビルマ防衛軍の潰滅をひた隱しに隱し英印軍は無事印度アッサム州内に撤退を完了したと笑止な宣傳を行つてゐるが最近ビルマおよび雲南戰線を視察して〇〇基地に歸還した現地軍某參謀は、廿二日英蔣のデマを粉碎、左の如くマンダレー攻略後におけるビルマ戡定の全貌を明かにした

英蔣軍の潰滅狀態

重慶軍はわがラシオ突入部隊によつて二分され、北部ビルマの最大據點マンダレーを攻略されるや、完全な潰亂狀態に陷り一部は南シヤン州、泰國寄りの密林地帶に遁入し他の一部はイラワジ河上流に沿ひ北方に潰走した、重慶軍首腦部は形勢非なりと見てとるや逸早く飛行機によつて昆明へ遁走し師長、旅長なども部下におかまひなく血路を求めて逃げ出し、置き去りを喰つた軍隊は多くは三、四百步きは文字通り三々伍々に分散潰亂し、各所に退路と食糧を求めて原野を彷徨してゐる、殊に最近敗殘軍隊に對するビルマ人のゲリラ戰はいよいよ熾烈となり、ビルマ人は日本人に似た者をみても[illegible]敗殘兵を見つけ次第射殺して何人そといふ[illegible]も元冦の役を想はせる有樣である

一方英印軍はエナンジョン、マニワの兩戰鬪で兵力の三分の二を喪失し、殘存部隊はチンドウイン河谷のカレワ附近の戰鬪で徹底的打撃をうけ戰前六萬の兵力は戰後僅かに一萬前後に減少し自動車、戰車大砲などの裝備をそつくり打ち捨て丸裸となりアッサム州方面に氣息奄々敗走中である、これに對しわが軍は地上部隊による苛烈な追擊戰を展開する一方航空部隊は連日敵を猛爆中である、外國の軍事通もこの方面の英印軍はもはや敗走千里カルカツタ方面へ逃げこむよりほかに道はなからうといつてゐる、かくの如く抗戰態勢をとつた敵部隊は完全に破摧されたがさらにビルマ領内一人の敵影もとどめぬやうになるのもそう遠くはない

印緬國境、山岳地帶を征くわが快速部隊(陸軍省檢閲濟)

皇軍士氣愈よ旺盛

皇軍はこの廣大なビルマ作戰開始以來一瞬も休むことなく戰鬪を續けてきたが、戰史稀有の大戰果を收めて、士氣いよいよ揚り、膝格綽々たる戰力をもつて掃滅戰を進めてゐる、戰鬪が局面し掃蕩戰の段階に入り、將兵は四方八方へ殘敵を求めて席の溫る暇のない忙しさであるが、その割合に病氣も少くはちきれんばかりの元氣にあふれてゐる、

最近ビルマはいよいよ雨期に入つて非常に暑しくなり、殊に北部ビルマ高原地帶は朝は霧、晝は灼熱、夜は秋といつた氣溫で、蚊、蠅などの衛生害蟲が跋扈してちょつと油斷を思はせるほどだ、敵が呼號した焦土戰術もマンダレー南方の都市や部落が攻擊をうけた程度でメイミヨー、ラシオなどは水道や電氣も完全でビルマ人の經濟機能に備えながら喪家の犬の如く彷徨してゐる敵殘兵の窮狀に反し皇軍將兵の立場は極めて有利である

壯絶雲南突入作戰

皇軍がラシオに突入してみると國境地帶にビルマ援蔣のためやつて來た重慶新鋭部隊が駐留してをるのを發見、一擧にもみ潰してしまへとばかり猛攻を開始した、まさか皇軍が國境突破を敢行するとは夢想だにしなかつた敵は周章狼狽たちまち一敗地に塗れ恰も將棋倒しの如くつぎつぎに殲滅され、とにビアスフアルト舗裝の滇緬公路を壯快な追擊戰が展開された、國境から怒江の線に至る間に擱坐したトラックでも一千輛にあまる敵自動車、多數の戰車、裝甲車が殘骸を横たへ、遺棄死體は路上にところがり屍累々天地に滿ちてゐるといふ有樣でわが追擊が如何に神速果敢を極めたかがわかる、潰走する敵を車上射擊をしつつわが軍は一擧怒江東岸の地に進出して敵の死命を制したのである

怒江東岸には強力なるわが部隊が進出して敵を睥睨してをり、對岸に山砲をもつた少數の敵兵がゐるが敵が山砲を一發射てばこちらの強力な野砲でたちまち壓滅されるので今は全く屈服し敵の砲兵陣地の鼻先きを悠々わが自動車が往來してゐるといふ狀態で雲南省内で彼我の激戰が行はれてゐるといふ重慶側の放送は全く根も葉もないデマである、ビルマ派遣軍は一兵も生還せず、しかも奥地からの兵力の補充は今のところ望み得べくもなく、西南支那は今やわが強壓下に戰々兢々たる有様である

慘憺たる滇緬公路

雲南國境地帶はホロンバイルに似た眼の醒めるやうな綠色の高原でその中を縱横と豪華な滇緬公路が走つてゐる、國境の町エンカムラは援蔣物資處理のため支那事變後に出來た町で、銀行運輸公司その他政府機關の支店出張所があるが、いづれも豪奢の粗末な家である、町の貧困さに反し給油施設ガソリンスタンドの豪勢さは眼を奪ふばかりで數台のトラック群が一時に給油出來るやうになつてゐる

支那領に入ると峠を越えては盆地に入りまた峠にかかりその度ごとに地形が高くなつて行き、山腹に蛇行式に設けられた道路の屈曲はますます激しくなり、一步誤れば自動車は千仞の谷底へ轉落する、わが軍に追ひまくられた敵の自動車がカーブ每にそこに投げ出されてゐる、道路上やその附近には西南地區の工業化を企て、アメリカから輸入したらしい機械類や電線、亞麻、綿花、鐵布類がいたるところに投げすてられ敵の狼狽振りを物語つてゐる、道路近く集積されたガソリンは流石に燒き拂はれてゐるが、まだまだ道路から一寸奥へ入ると相當な物資が蓄積されてゐる、この地域は援蔣物資のいはゆる溜場であり殊に援蔣物資の數量は極めて巨額に上り、軍事的打撃に加へて物資の喪失は重慶にとつて堪へがたい一大失策であらう、ビルマルートの寸斷を見てその豪華完備に驚いた皆がそれだけにこの強大なる輸血路を失つた重慶の明日の命運が思ひやられる

統制範圍を限定 組合手口で計畫配船

航行承認制 遞信局の具體方針決る

統制力の完全化と運用に萬全を期すべく遞信局は、五月一日から航行承認制を實施するに至つたが、これがため一、〇〇〇トン未滿十五トン以上の適用船舶は總機帆船を含むことになり、これの統制が問題化するに至つた、これが厳密についでは對象が極めて零細であり分散してゐるので遞信局でもその方法につき檢討中であつたが、漸く成案を決定、豫ねこれを實行に移すこととなつた

まづ機帆船の活用地帶は特殊理由を除けば、盤無に近いので、統制範圍を二組合區域とし第一着手に仁川、全南の二海運組合區域は全南を除して仁川から實行することとなつた

方法は現在仁川帆船同組合、砂利運搬船組合、海洋帆船組合、三洋社と複雜化して相互に所屬船の爭奪まで行ひつつあつたのを一まづ中間的に仁川帆船協會(假稱)を新設、これに一元的に包含せしめて、海運組合に團體加入し、組合の手口よる配船計畫を一次的に各船のもので、五月中にこれが中間機構の設立方を業者に指令した

遞信局としてはついで全南地域機帆船の運航にも及ぼすとする船にも及ぼし最終的には運航會社を新設せしめてこれが統制を完成せしめる方針である

共榮圏内金融

特殊機關設立の要 中野鮮銀理事寄城談

東上中の鮮銀北京駐在理事中野正永氏は歸任の途次二十二日朝入城したが内地の金融統制問題ならびに南方金融問題につき大要次の如く語つた【寫眞=中野正永氏】

◇……今回上京して特に心強く感じたことは政治經濟兩部面が大東亞戰爭完遂への必要體制を着々と整備確立しつつあることであつた、從來立おくれな感があつた金融新體制も中央地方の各業態別統制會が最近矢つぎ早やに設立され、これが統帥機關たる全國金融統制會の設立も完了した之により全國の資金が政府の意圖する方向にいつでも動員出來る體制を整へるに至つた、諸國民の協力によつて蓄積される資金が直接戰爭遂行に必要な生擴資金あるひは戰爭遂行動推進のための適應に供應され金融報國の實を擧げうる金融新體制が確立されたわけである

◇……金融が統制されて行くからとて業者に課せられた責任が緩和されるものではない、むしろ從來の常識と經驗を十分はたらかしてさらに政府の企圖する金融國策に順應して行かねばならぬのであるから一層の努力と工夫とを要するわけである

大東亞戰爭續戰の現段階では南方占領地域における資金(軍票)と日本國資金とが嚴に區別されてゐるから、爲替關係は發生せず、從つて南方開發その他經濟施設のための放出資金は直接日本の金融に格別の影響を來さぬわけであるが、今後南方物資が逐次輸入されるにつれ物資交流にもとづく日本圓と大東亞共榮圏内各國間の通貨との間にどんな比率が生ずるかは今後の問題であるが、少くとも日本圓を基盤通貨とする限り外國爲替といふ觀念がなくなることは確實であらう

豐國火災
本社 大阪市北區櫻橋

體育

本府、東拓勝つ 實業庭球第八日

實業庭球は廿二日いよいよ後半戰に入つてこの日は第八日の東拓―鮮銀(遞信コート)本府―專賣を擧行

本府3―2專賣

長本・金本 三―四 玉山・廣永
井山・金松? 一―四 松永・金村
正木・岡村 四―三 大島・三田

◇二回戰

正木・岡村 四―一 玉田・廣永

◇三回戰

正木・岡村 四―一 松永・金村

東拓3―0鮮銀

永田・金山 四―〇 伊藤・山澤
新城・桝 四―一 林・岩城
平本・大島 四―〇 千田・若松

借方貸方

米英人俘虜の監視に半島青年が採用されることに決定した▲徴兵制の施行とともに重なる光榮であらう▲半島青年が軍屬として採用されたのは支那事變以來相當數に上るだらうが▲今回の軍屬採用は特に米英人俘虜を監視する數千名といふ多數を集團的に、そして計畫的に採用したといふ點に新しい意義を感ずべきだ▲即ち大東亞戰爭に半島青年が直接協力し得る途が拓けたことを意味するが▲これは半島同胞が眞に皇國臣民としての自覺に生きるに至つたからであり▲所謂指導民族としての適格をはじめて認められたことになる▲當局發表にある通り職に伴ふ彼方たるだけでなく▲傲慢不遜の彼等に日本國民の優秀性を認識させるといふ大きな使命があるのであるが▲これは詳しく考へれば考へるほど容易ならぬ使命である▲幸ひにしてこの光榮ある使命を負荷し得たものは▲その一擧手一投足が國家の名において行ふべきであることを深く考へるべきであらう

建軍の本義と徴兵制實施(下)

朝鮮軍參謀 磯矢五郎

磯矢參謀

皇國軍隊は國民教育完成の道場なり、上述の使命を帶ぶる軍隊こそは國民教育の完成の一大道場である、蓋し皇軍の使命に鑑みこれが組織の要素たる兵の一人々々はまた正義の實踐者として聖戰の戰士たる資格を十分に備へなければならぬ

昔から支那の思想を以てすれば右文左武といひ、あるひは『好人不當兵』と稱しわが朝鮮においても良い人間の爲なるが如く考へ至るまでその考へがぬけないのである、この思想は皇軍の本義を知るときは斷然として撲滅すべきであるが、長年に亘り牢固として潛在しあることでなかなか容易なことではない、この際斷じて一擲し兵となるの名譽を大いに鼓吹すべきである、かくていよいよ國民的訓練を遂げ皇國民化の向上を期することが出來るのである

軍隊生活は一視同仁にして生死を倶にする軍の一大家庭なり

前述のごとく徴兵令は國民の全部に與へられた義務で公平等なる一大義務であつて、從來の特別志願兵制度のごとき一部のもののみに限定せられたるものでない、同時に入營するものは富めるものもあり、貧しきものもあり、貴族もあれば一般のものもある、商人もあれば農漁夫もあり、あらゆる階級職業のものが一様に採用せらるるもので、この間に何等の差別がない、これが本邦徴兵制度の特徴である、しかして入營後の取扱ひにおいても何等差別がない、皆相携へて國家に奉公す、べき同類のあつまりにすぎず眞劍に誠實に軍務に精勵するものが認められる、しかして上は元帥より下一兵に至るまで階級によりて秩序を正しくするのは戰爭を主とする軍の本領から來たもので、又生死を倶にし苦樂を同じくする一味であることは互に相信し相助け眞に親子も及ばぬ情的結合をなすもので家庭の延長である、青年は安んじて軍隊に入り又父兄は安んじて子弟を軍隊に入れ以て忠勇なる戰士としての修練を積むべきである

初年兵の主とする所は戰鬪にあるから凡百の事、戰鬪を以て基準とすべきを以て、のらくらして居たものには教練はきついかも知れない、或は規律正しき生活は窮屈かも知れないがそんな事では戰が出來ないからしつかり鍛へ上げてお役に立つやうにしなければならない、すなはち夜間も夜通し寢ないでやることもあれば十里は愚か十五里も行軍を休みなしで朝飯前といふ調子にならねばならない、こんな事で軍隊がきついなど泣事をいふやうでは到底日本男子たるの資格はないのである

戰は最後の五分である、われが非常に苦しいときは敵もさらにより苦しい、まつたく根氣から具以上きついに過ぎない、頑張りの決勝である、かくて最後まで、やり通した方が勝利の榮冠を得るとは幾多の戰史の示す所、實戰者の銘する所で兵營生活中の最も深き思ひ出はかならずやこの一番苦しかつたこと、しかしてこれを乘り越えた時へ忍んだ時における愉快さであるといふことをいひたい

これが軍隊の眞の姿であるが、この點[illegible]兵隊に行けばひといふ[illegible]は直に死ぬんだと[illegible]ならぬ、特に世の母親たる人々に了解して戴きたいと思ふのである、[illegible]のであるが[illegible]る不安についてはその事を拒ぐことが國民運動として特に必要ではないかと思ふのである

今次徴兵制實施の意義

以上を以て大體皇國における建軍の本義に立脚しわが國の兵役の特質の大綱と軍隊の本質に關し説述したのであるが、次に今次半島同胞にこの徴兵制を實施せしめられんとする意義に就て述べたい、しかしこれはすでに概要から具さに御示しになつてゐるからその要點に止めたい、すなはち、その一は本次の決定は併合以來の一視同仁の聖慮に基づくものにして半島民に對しこの大東亞戰爭下大東亞共榮圏確立の推進力として第一線參加の榮譽を與へられたこと、さらに推論すれば併合當時一千三百萬の人口が僅か三十年にして今や二千四百萬に達し産業、經濟に一大發展を遂げ奇歎なく誅求なく安穩にその生活を樂むことは曾て他に比を見ざる所にして併合後三十年の施政は一に明治大帝の聖旨に基き行はれ、とくに今次聖慮と相俟つて[illegible]比なき大聖徳の皇恩に感激し奉るべきである、その二は特別志願兵制度より一步を進めて國民一般平等に國防に任ぜしめられたことである

皇民化の結實を要望

最後に申上げたいことはこの劃期的盛事に對處し半島の各位の認識は何によつて具現すべきか答辯は明瞭である、すなはち一語にして申すならばさらに一層皇民化の實を擧ぐることに盡くるのである、私はここに皇民化の實なしと申すのではない、該年その實績をあげてをることは十分承認するものであるかくあればこそ今度の聖慮を仰ぐことが出來たと思ふのである、しかし兵役法上諸君なり諸君の子弟を預かる軍の立場から率直に申上げるならば特別志願兵出身者を教育したる結果あるひは日常の見聞に鑑して遺憾ながら未だしと申す外ない、如何なる點かといふと

一、責任觀念が足らざること
一、忍耐心の足らざること
一、表裏心があり噓をいふこと
一、進んで難局に當る氣が乏しきこと

等は顯著なものである。くどいやうだが非常な大事なことであるから『どんなつらいことでも、とことんまでやり通す』『何が何でもやりぬくぞ』との氣概がさきにも申上げたやうに最後の勝利を握る要素である、これが缺けてはゐないか

又責任觀念の旺盛なることは表裏もなくさらに進んでは難局にも當ることになるので軍隊においては指揮官以下兵に到るまで己の行動を律する場合、すなはちいろいろな錯雜したる情況においてわが部隊は何をなすべきか、わが部隊をこれからどうするかわれわれは何をなすべきやといふことを決める際に一番重きをなすものは任務であり、任務がこれを要求するにおいては火の中をも水の中にても喜んで敢するものである

最近の例を取つてみても半島の青年諸君が學校を出て一通りの修學が出來てもどうも就職率が惡い、その第一は信用がないからだといふ何故に信用がないか、責任觀念が少い、從つて安心して物をまかせられない、この氣持は半島出身の實業家が就職者を求める際にも働いてゐるといふことであり、爾も亦十數年前において職工を折角養成してもちよつと技術がつくと給料を餌に引つぱりに來ると直くにその方へ轉職し長つづきしない、あるひは何時までも係給があがらぬと自分の能力も省みず不平をいふといふことを度々聞かされるのであるが、これ等は大いに反省すべき所で、このやうな態がしらずしらず志願兵出身の兵の行動にも現れてをりその價値を云々する結果となることは甚だ遺憾とする、軍隊では責任觀念のないものは一番困るのである、これは最も排斥する性格である

しかしこれ等は個々に記述したが眞に皇國精神に徹するにおいて自然に解決する問題で反省するならば皇民化において未だ十分でないといへるのである

『かくすればかくなるものと知りながら止むに止まれぬ大和たましひ』

『國のため君のため何か惜からむ、散つて甲斐ある命なりせば』

實行觀念は生死を超越する皇國精神のあらはれである

最後に國語常用に就て一言述べたい

施政三十年に垂んとして僅か十五パーセントとは誠に情けないと思ふのである、過去は追ふ必要ないが、この機會に大いに飛躍的進歩を期待するもので皇國精神の眞諦に觸れることは國語により初めて得られることで[illegible]である、しかして又國語を知ると知らぬとは兵役と如何なる關係にあるかについて申上げると採用には何等關係が無い、これは兵役は半島青年一般に與へられた義務である

軍隊としては國語を知らない者に對しては知らすやうに教育するばかりである、私は大正の中期、九州の聯隊に奉職し沖縄の初年兵として教育した經驗がある、軍隊としては骨が折れるが前述の大綱に則つてこれを教へて立派な國民として返すやうにする用意がある、ただ國語を知らずに入營する者は入營後自ら苦しむものであることを十分覺悟すべきである

これを要するに以上申述べた趣旨は

一、徴兵制はわが國古來の鎭則で國民皆兵は當然のことである
一、我が國の徴兵制は國民として榮譽であり國防は國本榮華に基くわれ等の信念である
一、わが國の軍隊は天皇親率の神兵である
一、わが國の軍隊は皇軍である、わが戰爭は正義の聖戰である
一、皇國軍隊は國民教育の完成所である
一、軍隊生活は一視同仁で生死を倶にする軍人の一大家庭である
一、今次徴兵制實施の意義
一、徴兵制實施に伴ひ軍としての皇民化の實を擧げることを希望し特に責任觀念を強調し國語と兵役との關係に及ぶ

の數項に盡きるのであつて、之に加へるに實行を以てして初めて畫龍點睛となるわけで、由來認識を多くしても實行が少い半島青年の缺陷は斷然これを改めなければならないと思ふのである、希くばこの有難き御聖旨を拜した半島としては一大奮起心を以てこの二年間あらゆる方面特に精神的準備を充分にし、以て光輝ある成果を揚げ一億の期待に副はんことを切望する

強力リベール錠
化膿性疾患に
淋疾・尿道・膀胱炎の治療效果を發揮す

日の出 六月號
陸軍落下傘部隊の實戰記
殊勳の德永中尉と對談 パレンバン奇襲の鬼中尉と軍事作家棟田博氏の對談、壯烈な實戰の狀況を語る。(棟田博)
▼米英空軍の代表機畫報(色刷特輯)
▼笑ひの慰問袋
▼機雷と掃海 廣瀨大佐
▼軍艦一隻造るには 永村中將
インドはどうなるか? 愈々印度爆擊が始つた。印度はどこへ行くか?英國の魔手と印度の動向を語る。北田正元
▼スエズ運河とパナマ運河 匝瑳少將
▼食糧難の歐洲の現狀 倉上晃
▼赤道直下の艦内生活 海野十三
▼從軍作家の戰線便り 石坂、高見、尾崎、阿部
傑作小說揃ひ
小說 眞珠灣 高田保
小說 大いなる父 加藤武雄
戲曲 ブキテマ高地 菊田一夫
小說 日本の女の魂 堤千代
小說 ベンガルの陽 大平陽介
小說 善通寺物語 攝津茂和
小說 ジャガタラお春 渡邊啓助
小說 生活の樹 藤澤桓夫
從軍一萬浬 映画撮影の感激を語る 敵艦擊沈の實景を撮影する命がけの從軍カメラマンの體驗を語る
一世紀前の豫想現代兵器
★紐育デパート王の卒倒 同盟記者
海軍白衣勇士の實戰座談會 各種の海戰に負傷した七勇士が物凄い實戰の戰話を交々語る。
(價五拾錢) 新潮社

オール讀物 六月號
定價五十錢 (送料二錢)
國民戲曲 喇叭 中野實
想起す五月二十七日 日本海海戰の追憶 齋藤茂吉
祝勝會の思ひ出 渡邊世祐
日露戰役の回顧 市島春城
大戰果と日本刀 中山博道
特別讀物 海軍兵學校 林芙美子
晴れた伊豆の日 眞杉靜枝
横顔 大佛次郎
若き西太后 片岡鐵兵
軍用パンは何故硬い 川島四郎
南方病談義 志村芳雄
男の像 棟田博
つるべの曲 長谷川幸延
天の産聲 山田克郎
佛師の娘 野村胡堂
明治讀本 山川健次郎 菊池寛
怒濤を衝いて旭日旗は進む!南方現地報告
アンボン島攻略 海軍報道班員 村上元三
捕虜の見たわが潜艦 海軍報道班員 山岡莊八
宣撫『紙芝居』 大陸に活躍する文化工作隊 文・瀨戸口寅雄 寫眞・吉田千秋 繪・村山しげる
★九軍神海軍合同葬★ 民族の盛儀 (特輯グラビア) 菊池寛
靜心 (卷頭言) 吉川英治
文藝春秋社 東京市麹町區内幸町 振替東京一七一六〇三番

登記公告
[illegible]

圖南に翼賛する半島科學界

民族氣質も究明

理解者知つたミクロネシヤ人

池博士の世界的研究

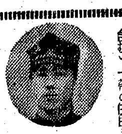

アジヤ人の〃アジヤ〃建設を目ざして勇敢奮闘するわが皇軍が大いなる戰果を收めて南方諸民族に慈愛の手を差伸べ着々と共榮圏の基礎を固めつゝあるとき、城大出身の若き學徒が既に數年前に今日あるを信じ南方民族の體質を人類學的見地から詳細に踏査研究、わが南方國策に科學翼賛を遂げ、このほど母校城大醫學部教授會で學位を授與されたといふ朗報……現在慶南晋州道立醫院産婦人科長池光好氏(三〇)は、ミクロネシヤ諸島（マーシャル、カロリン、パラオ、キリバート、グアム諸島を含む）一帯の住民ミクロネシヤ人の體質を研究したものだ、從來このミクロネシヤ人に就てわが國ではただ東大人類學教室長谷部博士が、その一部を研究してゐたものだが、細部に亘る研究を遂げたのは今回の池博士の研究を以て世界的嚆矢とする【寫眞＝池博士】

即ち池博士の調べによると從來ミクロネシヤ諸島は無數の小島が廣域に擴がつて成り立つたもので交通不便のためその住民の體質その他の人類學的研究は一部の島々に限られてゐるため學界でも漠然とミクロネシヤ人はマライ種族とパプア及びポリネシヤ人との混血種なりと簡單に片付けられてゐたのみだつたその後東大の長谷部博士が初めて海流と結びつけてその移動經路に混血状態に關する獨自の學説を樹立したものだが、池博士は更に『ミクロネシヤ人の足蹠計測』『指紋』『手掌理紋』『足蹠理紋』等による研究を進めた結果、マリアナ群島チャモロ族の男性はインドネシヤ人と共通する點が多く、カナカ族の男性はミクロネシヤ人中でも最も近い體質を有することが解剖學的に見て大きく同じミクロネシヤ人でも東方系に類するものが判明した、マリアナ群島中のグアム（戰前は米國領）ロタ、サイパン三島のチャモロ族間にもそれぞれ相異があり、更に指紋研究によるとチャモロ族はマーシャル人、台灣人、琉球人に比して弓型が多く、W型が少い等池博士は、從來世界人類學者が手の届かなかつた細部に亘り貴重な研究を發表して新しい學説を樹立したものだ、これによつてわが南方政策へ幾多の貴重な資料を提供したものだ、これに就て恩師今村豊教授は廿二日次のやうに語つた

池君の研究は非常に貴重なものでありながら地味すぎるため認められるまで暇がかかつたものだ、然し東大長谷部教授が調べを終へなかつたものを池君が初めて完成した感がある、今日まさしくわが總力を南方に馳せ參じた南方諸民族の指導問題が緊急となつた際にこれら南方民族の體質を知り、體質や氣質を究明して當ることは最も大切なことだと思ふ、その意味で池君の研究は充分な意義があると信じるのだ

【寫眞＝ミクロネシヤ人の男女風俗】

戰時色漲る

鮮展搬入締切る

三十一日から若草町三越の美術館で開幕する第二十一回鮮展は二十一日をもつて搬入を締切り廿三、四、五の三日間審査を行ひ來る二十六日入選を發表する豫定であるが、出品點數は第一部（東洋畫）百四十一點、第二部（西洋畫）九百二十一點、第三部（彫塑）百九十六點で昨年に比べて第一部六點、第二部五十七點、第三部二點と何れも増加し内容も彫塑部門は一點もなく戰時色を盛つた警防團、愛國班の活躍状況、戰車部隊、慰問風景等の作品が多く銃後の氣魄味が窺はれる

故近藤特派員弔問者

近藤特派員戰病死に對して各方面から厚い同情に本社は勿論近藤家ではいたく感激してゐる所であるが、廿二日も矢野京城府尹は軍人援護會京城分會長の資格で本社來訪、懇な弔辭と香奠を寄せられ、さらに故人とは永い間の交友關係にあつた山路慶北内務部長も同日香奠同封の弔辭を寄せられた

廿二日の本社及び近藤家の弔問者（順不同、敬稱略）

▲朝鮮住宅營團理事長上田勇▲朝鮮實業俱樂部代表顧問相▲朝鮮放送協會總務課長古賀琢一▲朝鮮商業銀行頭取朴興植▲朝鮮放送協會契約課長山崎金三郎▲岩井商店京城支店長代理山城清次▲總督府圖書課國藤俊忠吉▲同高木秀廣▲同國川上一夫

大空に挑む若人群

きのふ晴の中等校滑空機授與式

一億國民必須の訓練となつた國防航空の要諦に應へ朝鮮で内地に率じ滑空訓練が中等學校の教練科に取入れられ航空日本の母胎として新發足することになつたが、京畿道では全鮮に魁け青少年學徒に贈りたる軌範滑空機の借き日廿一日午後一時から緑一色に塗りつぶされた京城飛行場で京城中學校外府内公立中等學校八校に贈る滑空機九台の授與式を盛大に擧行した、この日京城飛行場には丹下京畿道知事、古市道内務部長、下城航空課長をはじめ京城、龍山、京畿、景福、城東、旭丘各中學、京農、京工、京商業の職員生徒一萬餘名が式場を埋め、勃刺たる君が代の喇叭によつて若人一萬の感激な宮城遙拜が行はれ、國民儀禮ののち航空精神を諄々と説く丹下道知事の式辭、下城航空課長の祝辭、終つて萬歳を奉唱して授與式を終ち、次で進空式に朝鮮國防航空協會本部教官の各種滑空機の滑空を行つて午後四時散會したがこの日特に丹下道知事は斯道奬勵の意味から地上滑空をして進空式を一層有意義にし、青年學徒の滑空熱を促した【寫眞＝滑空機授與式】

先づ國語を

聯盟で強調ビラ

立派な皇軍將兵となるためにはまづ國語を熟知することだと全鮮に國語常用運動を開始した總力聯盟では國語の常用を民衆に一層徹底させるため國語常用を強調したビラ廿萬枚を作成、官公署、會社など全鮮に撒布した

協和事業關係者清津を視察

【清津電話】協和事業中央協會理事長大久保留次郎氏はじめ一行廿名は最後の視察地清津府へ廿一日到着、廿二日午後二時から府主催の懇談會に出席した、なほ一行は午後十時十五分發列車で京城に向ふ

鍊直す共榮圏の體位

京城で都市保協總會

集る内外地の代表三百餘名

厚生省ニッポンの總意を盛つて大東亞戰下第四回目の都市保健協會總會が内地六大都市をはじめ全國二十八地方及び遠く新京、ハルビン、奉天、北京、天津、青島、濟南、南京、上海、關東、廣口、大連、台北等からも出席、來る六月十日から十二日まで三日間京城府民館で〃共榮圏の體位〃鍊直しについての總會が地方都市衞生課長、厚生省、各地方代表者三百名によつて開催される、第一日十日午前八時半から府民館會場で國民儀禮についで大久保會長挨拶、矢野京城府尹挨拶、來賓祝辭等に入り昭和十七年度豫算決定、會長、理事選擧ほか二項目が附議され講演會、映畫會をもつて第一日を終り第二日十一日は午前中協議會、次回開催地決定をみて閉會、午後關東地方都市保健協會の總會招宴に臨み第三日十二日は府内の保健施設を視察の上同日午後二時から内外地都市保健問題研究會を開催「大東亞共榮圏における都市保健問題の將來について」「内外地都市保健問題について」の各連絡協力方法について主催者で懇談會が開催される

滿洲建國記念博

【東京電話】盟邦滿洲國の建國十周年を記念して輝く建國の由來と躍進の現勢を廣く内外に示し、北の護り滿洲國への認識を深める大東亞建設博覽會は、滿洲國、關東州、滿洲國日本大使館、關東軍司令部、滿洲國政府、建國十周年記念祝典中央委員會、協和會、新京特別市公署、後援、我が國の關係各團體朝鮮、台灣總督府、北海道廳、樺太廳、南洋廳、各府縣市、各地商工會議所、支那派遣軍總司令部、中華民國政府、華北政務委員會、蒙古自治政府、その他大東亞共榮圏各國政府賛助の下に來る八月十日から九月卅日まで新京特別市において開催される

報恩ひと筋、皇民化

在滿半島人へ教育費を補助

南さんへ代表、感謝のお禮

在滿朝鮮人教育後援會の後援で在滿朝鮮人教育機關の擴充刷新問題は總督府の積極的な指導後援努力により愈よ本年度から實現を見ることゝなつたが多年滿洲にあつて在滿鮮系の教育指導に努めて來た在滿朝鮮教育後援會長金剛斗氏以下松田學務部會長、安宗、天村理事の四氏が後援會代表として南總督に感謝の意を表するため廿一日來城、廿二日午後一時三十分總督府に南總督を訪問して在滿鮮系の總意を傳へ、この度の在滿同胞の教育施設に關する當局の溫情と徵兵制實施に對し感謝の意を表したが、金會長は在滿鮮系百五十萬を代表して次の如く語つた

私達同胞の多年の懸案であつた鮮系教育問題もこれで何うやら解決しました、總督府初め滿洲國側の補助金も今年から增額されるので十ケ年くらゐの計畫で中初等學校の新設を初め現下の時局に即應した教育内容に改善し内地人に負けない立派な皇國臣民をつくりあげるやう最善の努力を拂ふ覺悟であります、在滿教育後援會も去る五月六、七の兩日新京に集り鮮系今後の教育問題に關し眞摯な打合を行ひ更に鮮系の父兄會を今度新に後援會に加入させ、眞に鮮系教育に役立つ強力後援會として立派な滿洲國人に育てると同時に忠良な皇國臣民の養成に當るつもりです、殊に我々の宿望であつた徵兵制度が愈よ十九年度から施行されることゝなり在滿鮮系一同は感泣してをります〃誓つて忠良な皇國臣民になります〃これが在滿鮮系一同の總意だと今日南總督にお傳へしました【寫眞＝南總督を訪問、御禮を申述べる一行】

京城女子、旭兩醫專を視察

板垣九大教授

【釜山電話】朝鮮軍司令官板垣大將の實兄文部省醫學視察委員板垣三省九大教授は本省の命に依り今年第一回の新卒業生を出す京城女子醫專、旭醫專を視察のため二十一日關釜連絡船にて夫人同伴京城に向つたが船中で語る

戰時に臨み醫療機關の充實は當然來るべきもので醫專を必要とするのは國家の要請である、醫師の缺乏を輿ふるには醫專の

魚雷一本、蚤の如し

單船敵潛艦を撃退

南海に豪膽、我輸送船

【輸送船〇〇上にて廿二日同盟】戰艦で航行中の輸送船が途海の眞ッ只中で敵潛水艦と渡り合ひ交戰僅かに二時間餘で敵潛水艦を見事撃退したといふ痛快な戰鬪記録である、記者はたまたまこの輸送船に便乘して海の戰士の奮戰を見さに見た

この殊勳の船は輸送船〇〇丸だが〇〇港を出發したのが五月十七日午後であつた、航行第二日の十九日午前八時四十五分船はサロンで同船者の朝食を終つて一服と瞬中分に押し潰されたやうなショックをうけた『魚雷だ』一瞬記者の腦裡をかすめた、つぎかけのお茶もそのまゝにサロンデッキに飛び出すと左舷の油を流したやうな海面にくつきりと白線一本が進行して流れてゐる、疑ひもなく敵潛水艦の魚雷攻撃だつたのだ、敵は潛航したまゝ左舷約千六百メートルの前方から魚雷二本を本船目がけてぶつ放したのだ、一發は本船を鮮かにそれ一發が船尾に命中したらしく船尾から水煙とゝもに附近にあつた材木を吹上げてゐる、船長は間髪を入れず手下を指揮船員は各自定められた部署についた、直ちに敵潛水艦目がけて砲撃を開始した、〇〇二等機關士が仁王立ちとなつて乘組員を指揮しながら敵潛水艦を睨視してゐる、本船には僅か〇箇の砲があるだけだ、この砲で敵潛水艦と渡り合はうといふのだ、しかも船脚はいよいよ鈍重して速力も急に落ちはじめた、この瞬間記者は船室に引かへして救命具をしつかり身につけ必要品だけ持ち出した、被害の状態を調べるため船尾に行つてゐた機關長が魚雷の一發はスクリューに命中したためスクリューの羽が一本吹き飛び機關が破壞されたほか船尾に大きな穴をあけられたが浸水の危險はないといひながら上つて行つた、大洋の眞ん中、食ふか食はれるかの敵前に一點打だ、紙一つない鏡のやうな海面には反射する灼熱の太陽がかんかんと光つて一とせ無風状態を増してゐる敵潛水艦はいまだ沈みながら上つて來ないが任も寸時に右舷左舷に警戒の見張が立つてゐる、だが敵のないのが本船にとつては幸ひだつた、直ちに發見して砲撃を入れず砲撃を射ち込んだので敵も流石に近寄ることが出來ないらしい、船長、機關長を始め船員は依然緊張を續けて物凄い形相を海面に現してゐる、H司令官も船尾に飛びつき一心に彈丸運びをやつてゐる、かくて約二時間の戰鬪が續いたが敵潛水艦も本船からの砲撃に恐れをなして退散したらしく潛望鏡も全く現れなくなつた、この時本船も一時は航行不能になつたが機關部の疲れも見せぬ努力によりやうやく成し得て〇〇目指して航行を續けたのである

野田兵長無言の凱旋

【釜山電話】昨年十二月廿四日フイリッピン方面で名譽の戰死を遂げた慶南統營郡統營邑故陸軍兵長野田健一氏の英靈は世宜シカさんに護られて廿二日朝釜山上陸、晴の凱旋をした

戰前凌ぐ繁昌

お誂へ、舊政廳で事務

菊池州知事談

昭南特電【廿一日發】マレー半島鑿の昭南特電が廿一日から昭南、クアラルンプール間に先づ開かれたが、セランゴール州知事菊池愼三氏はセランゴール州の近況を左の如く語つた

復興のクアラルンプール

思つたより涼しいのに驚いたがこれぢやまるで内地と變らん、私の住んでゐる住宅は海に面するダペックガーデンと稱する丘陵地帯だからクアラルンプールの町を指呼の間に俯瞰することが出來る、事務所も市内の眞ん中にあり舊聯邦政廳をそのまゝ使つてゐるからお誂へ向きだ、廣大なる芝生の庭は緑一色に蔽はれてゐて美しい、その後の復興振りは殆ど戰前と變りないまでに復興した、マレー半島でも最も文化水準の高いところだけに植民地的感覺は少い、生き生きとした氣が滿ちてゐます、まだ統計は出來ないが、恐らく人口もそれで町の賑かさも戰前を凌駕するものがあるのではないかと思はれる、人口の分布状況はやはり昔ながらの華僑の町で支那人が斷然多く、その次が印度人、マレー人の順序となつてゐる、マレー人といつても現住民はスマン族やサカエ族や、ジャキン族などに分れ傳統的にはスマトラ系でせう、ゴムや錫の生産状況は着々能率をあげてゐるが、まだ輸送力その他の事情で本格的なところまで着手してはゐない、しかし近いうちに相當の成績をあげ得る確信がついたからさうなればゴムも錫もどんどん内地に送ることが出來るでありませう、マレー人は日本に非常な憧れをもつてをり、日の丸の旗をマタハリ

夏場所星取表

東方	1–15	西方	1–15
双葉	[illegible]	安藝	[illegible]
羽黒	[illegible]	照國	[illegible]
前田	[illegible]	出羽	[illegible]
玉海	[illegible]	笠置	[illegible]
名寄	[illegible]	鷲島	[illegible]
佐賀	[illegible]	肥州	[illegible]
二瀬	[illegible]	清美	[illegible]
朝潮	[illegible]	松里	[illegible]
若港	[illegible]	相模	[illegible]
松浦	[illegible]	綾昇	[illegible]
輝昇	[illegible]	櫻錦	[illegible]
神風	[illegible]	鹿島	[illegible]
楯甲	[illegible]	備州	[illegible]
九錦	[illegible]	九州	[illegible]
柏戸	[illegible]	八方	[illegible]
小松	[illegible]	若瀬	[illegible]
青葉	[illegible]	增位	[illegible]
旭川	[illegible]	十三	[illegible]
磐石	[illegible]	神東	[illegible]
双見	[illegible]	大和	[illegible]
若藤	[illegible]	陸奥	[illegible]
小戸	[illegible]	兩國	[illegible]
鯱里	[illegible]	武里	[illegible]
大龍	[illegible]	駿河	[illegible]
大森	[illegible]	藤里	[illegible]
富山	[illegible]	綾若	[illegible]
得點	143	得點	175

西軍優勝確定

【東京電話】鶴ケ嶺對十三錦の一戰は立上り雙方突つ張り左を差してそのまゝ寄倒さんとしたが、十三錦は土俵際剛嶺にこらへて一瞬左へうつちやつたが、軍配は鶴に上つたが、東検査役出來山から物言ひつき相當時間手間取つて十三の打乗り勝と決定、行司庄三郎差違の一番となつた、照國對名寄の一番は期待された好取組だけに果して水入りの大勝負のゝち、照の勝となつたが好勝負の中でも近來珍しい力の入つたよい相撲であつた、けふも西軍は壓倒的に勝越して西軍十五點、東軍九點、累計西軍百七十五點、東軍百四十三點となつて、ますますその差を大にした

十三日目勝負

【東京電話】

明瀬川（よりきり）小島川
尾崎（つきだし）金湊
玉櫻（したてなげ）因州山
大の海（うはてなげ）相武山
常陸海（はたきこみ）達ノ里
鷲巣山（つりだし）山錦山
汐ノ海（よりきり）鏡川
劍里錦（よりたふし）和歌木山
三根山（あびせたふし）駒ノ里
錦谷（そとがけ）矢筈山
一渡（すくひなげ）大泉
留門（つきをとし）朝明山
九州錦（うはてなげ）雲仙嶽
駿河海（上手なげ）綠國
高津山（つりだし）東富士

【中入後】

綾若（かけもたれ）照ノ海
陸奥里（下手なげ）廣瀬川
武ノ里（よりきり）小戸岩
九州山（ひきおとし）富ノ山
柏戸（小手なげ）八方山
九ケ錦（内無双）若瀬川
鹿島洋（よりきり）大ノ森
大和錦（はたきこみ）楯甲
增位山（うちかけ）神風
綾昇（下手なげ）鯱ノ里
櫻錦（下手なげ）若潮
輝昇（つきだし）神東山
相模川（つきだし）磐石
松浦潟（よりきり）兩國
二瀬川（つきだし）松ノ里
備州山（つきだし）若港
十三錦（うつちやり）鶴ケ嶺
双見山（よりきり）肥州山
豊島（つきだし）小松山
佐賀ノ花（よりきり）清美川
照國（よりたふし）名寄岩
安藝海（だしなげ）青葉山
前田山（つりだし）笠置山
双葉山（まきをとし）出羽湊

打出し　五時四十五分
得點　東　九　西　一五
累計　東一四三　西　一七五

金鳥渦巻
大日本除虫菊株式會社

私のソバカス取つた話！
毎日々々人前に出るに恥かしい思ひをしてゐる私のソバカスをフケの様な古い皮に變化させてスッキリと剥げ落しましたらどんなに嬉しいでせう。これは私の脱皮法研究の動機です。現に御困りの方は東京市豐島區池袋(?)…へハガキでお申込みあれば詳細の「家庭美顏法」冊子を無代進呈します。

治せ肺病　肋膜炎も同じ療法で
肺病、肋膜炎は藥剤のみで治るものでなく、自然の恩惠（日光・空氣・地利）食物・精神・運動等の綜合療法に依つてこそ治るのである、しかし現在起きてゐる諸症状は先づ藥の力に依つて其の進行を止め、治癒の促進を圖ることが大切である。「藥を買ふ買はぬ」は別として、どうしたら肺病が治るか、專門藥師たる全國各地の有田ドラッグへ遠慮なく御相談せられたし。事務所なき地方は發賣元大阪南區心齋橋筋南又は東京日本橋區…有田ドラッグへお問合せ下さい

肺病まろくでお困りの方は　各地の有田ドラッグへ御相談下さい

異常の發明　乾電池更生液
活かせ廢物！廢物乾電池更生液
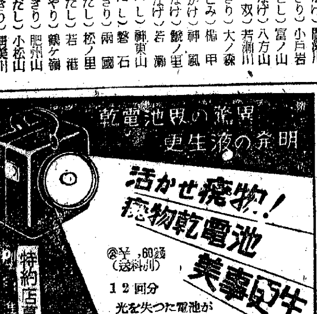
特約店募集
（送料共）60錢
12回分
光を失つた電池が新品同様になる
使用簡單・價格低廉
本品は在來の一時的の物に非ず
【有効保證】
京城府鍾路町一二四番地　ヒカリ電氣商事部　電話光化門(3)二九四番

田邊發賣品
◇千萬金ご換へぬ秘法を奉仕傳授
天然色寫眞の秘法公開
本舗　研美社

女性に
生理不順・頭痛・四肢冷感・不眠症・肩凝…等
強力　ホルモン　エスチモン
内服で効果正確な高單位劑
一錠（一〇一・二）國際單位

らい病
お困りの方へ非常によく效く妙藥見本と自療法説明書を呈す

丈夫で履きよい靴
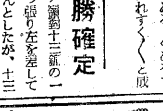
十二圓半　十三圓半　十四圓半
名古屋市中村區…　杉本幸重商店

農作物・果樹・蔬菜・庭木
害虫驅除劑　イマヅ殺虫劑
デリス根・樟腦油・除虫菊の綜合効果

第六拾壹回決算報告書　朝鮮皮革株式會社

花柳病泌尿科　安部醫院

明二十四日マテ日曜
本日ヨリ晝夜二回興行
晝の部（十一時開場）夜の部（五時開場）
横山エンタツの實演
『水戸黄門漫遊記』三幕
吉本特選曲技・音曲
漫才陣總出演
京城寶塚劇場

正しき月經促進新藥　エムサン
月經不順・月經異常・月經過少・無月經
内用・副作用なし
藥價 1.50 2.80 5.00 9.00
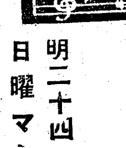

移轉廣告
弊社儀今般左記ノ通リ移轉仕候
本社　株式會社關東機械製作所
營業所　株式會社關東機械製作所京城營業所

◎如何なる藥でもなおらぬ淋病は！
トリミド
三龍製藥社

胃腸の惡い方
トモサン

長女靜江（藝名小妻）儀豫而病氣加療中の處去る十八日死去仕候就而御ひいき樣各位よりの生前の御厚誼に對し拜謝申上度此段故人の遺志に依り紙上以て謹告候也
昭和十七年五月二十三日
黄金町三丁目一八二番地　母　丸山はる

權載勳大人穆儀豫而病臥療養中の處廿一日午後十一時四十分海雲台市場入口自邸に於て逝去致候間生前の御厚誼を拜謝し此段謹告仕候
昭和十七年五月廿二日

京城版

白松のお祭

目巻町一九中野千代宅では廿四日午前十時から白松（天然記念物第四號）の永久榮えのお祭を擧行する

皇民化へ注ぐ聖愛
國語教育に揚る　江南學園の佳話

半島人の皇民化には幼いときから正しい國語を教へ込むことが一番大切なことだ——との理想の下に一年生の初めから内地人の先生が受持つて教育の聖愛に燃ゆる心血を注いで天眞爛漫の兒童教育に豫想以上の成果を擧げ彰澤たる國語全解運動の先驅をつけた江南學園の朗話がある

京畿道永登浦の半島人子弟を一手に引受けて皇民の資質錬成に二十六人の先生が献身努力をしてゐる永登浦の又新國民學校稲崎校長は國語は國民の思想精神と一體不離である、半島人の皇國臣民化は國語を解せしめ國語をその生活に取り入れて愛用せしむるにあつて學校の兒童を通してその家庭にも國語の普及を圖ると共に兒童にも幼い時から眞摯な皇民錬成に邁進すべき方針の下に數年前から一般兒童に學校では絶對に國語を常用し家庭においても成るべく國語を愛用するやうにと嚴命を下すと共に新入一年生は初めから内地人教員に受け持たせ可愛い一年生を言葉の通じない先生がその教養に當ることは相當な冒險でもありその結果が些か案じられたが、やつてみれば效果百パーセントの成果をあげて流石の稲崎校長も″俺の當局に狂ひはない″と自負してゐるところへ國語全解運動が捲き起され、これに加へて世紀の感激！徴兵制度の實施が決定された快報に愈々我が意を得たりと快哉を叫んだのである、この學校に物を教へるやりは困難な教育に勝る誇りであらゆる辛苦を嘗めて部、保田兩先生は、その間の尊い經驗により體得した苦心談を次のやうに語るのであつた

初めは如何にして教へようかとありつたけの頭を捻つてこれに當つたがなかなく旨く行かず子供達も何とかして悟らうと一生懸命になつてゐる状況を見るとき教へる身の教へられない辛さ…それは何とも言ひ現せない辛さであり、こみ上る熱いものが次第に眼頭を潤ほせて教壇から下りて竊かに泣いたことが幾度かありました、その都度誠に失禮な言葉ではありますがサーカスでは犬にも算術や調理などを教へ込んでゐるのではないかと自ら激勵しつゝ種々教授の方法を思索したのであります、かうして四苦八苦してゐるうちに段々と要領が得られ得が判つて來て今では寧ろ樂々とやつてをります、要するにその教へ方は掛圖その他の實物により手と眼と行動を以つて實物教授をすることで、それには教材の選擇蒐集に意を注ぐことが一番肝要でいつも大に注意を注ぐことと子供と馴染むことで兒童と個人的につきあひ言葉に間違ひがあつたらその場で教へなければなりません、後になつて教へても子供には悟りにくいものです、それでなくても間違ひすることがなかなく多いのです、一例を申しますと道路を教へた子供が土だと悟つたのであるとき私の服に土がついたのを見た子供は先生″みちく″と云ふので何かと思つたら土の間違ひだと判つたので″これは土″と教へたこともありますとその苦心談は同時ですくく盡きない……

半島留學生の父
川岸獎學會新理事長へ肖像畫　崇德寮一同から贈る

半島留學生唯一の指導機關である獎學會の第二代理事長として十八日東京へ赴いた川岸文三郎氏が在城中半島に盡した功績の大きなことはいふまでもないが獎學會と有機的な姉妹關係にある東京飯田橋崇德寮の半島學生一同は教育に盡瘁する一方、日本精神の涵養究明に當つてゐたところ今度川岸理事長を迎へることになり「これこそ我々半島青年の曙光である」と將軍の勇名を稱ふとともに新理事長の指導を仰ぐ喜びを示すため寮長川本氏、柳永亨幹事以下全寮生が相談の結果同氏の肖像畫を贈ることになり、このほど同寮生徒山本太郎君がわざわざ歸鮮して簡略な祝賀會を催し、その席上で誠心こめて描いた肖像畫を贈り川岸理事長の武運を祈つた

徴兵制發布に　感激の獻金

徴兵制發布に感激した大島郡練光町聯盟第九區々長島村吉造さん他同區内愛國班員九名は″この歡びのしるしに…″と各人が一圓、二圓と持ち寄つた金十五圓を廿二日本社を通して國防獻金した

京城府體育振興會　逞しく新發足

京城府體育振興會發會式はスポーツ半島の榮譽をかけて二十二日午後四時から府民館集會所に古田京城府總務部長、稲垣同總力課長ほか官廳、銀行、會社各團體代表四十名出席の上開催、會長矢野京城府尹、副會長千田總務部長、武者鍊三氏、朴興植氏、理事長市木府會議長ほか常務理事、理事二十一氏を任命、競技部に一般團、體操團、登行團、水泳團、相撲團、陸上競技團、卓球團、籠球團、漕艇團、氷上團、雪上團、庭球團、軟式庭球團、野球團、重量擧團、騎道團、自轉車團、軟式野球團、排球團、籠球團、蹴球團、拳式蹴球團、送球團、國防競技團、射擊團、朝鮮弓道團の各部を設け京畿道體育振興會指導統轄の下に京城府民の正しい體育實踐を目ざし雄々しい出發をみることになつた

工夫次第ですネ
南總督夫人『手藝報國展』へ

一片の布地も活かして使へばこんなにも立派に更生します…と戰時下日本に相應しい日本美術藝術會主催日本蒔牛氏指導の『家庭手藝報國展』は目下三越ホールで催され一般の好評を博してゐるが、廿二日午前十時南總督夫人は令孃の松村友子夫人を同伴御手洗本社々長夫人の案内でヒョツコリ會場に姿を現はし出品された數百點に及ぶ更生手藝品を熱心に見て廻つた「なるほどネ、立派になるのも」と夫人は同伴者を顧みながら「全く工夫次第ですネ……」と感心、カーテン、テーブル・クロース、お座蒲等の立派な更生手藝品に一々肯きながら終始にこくとして約一時間半に亙り詳細に觀覽して引揚げた【寫眞＝觀覽中の南總督夫人】

街の慰問袋
″新體制″の仔狐

淋しい山の一本道には非ず、繁華街の眞ン中明治町本町入口通にコンコン狐の赤ン坊が現はれて大供、小供達を喜ばせてゐる、古物商竹本さんの軒下で仔狐は語る

ボクたち仔狐は人を化かすことが本業なんだが考へてみれば先祖代々卑怯なことをしたもんさ、今時はもう新體制なんだね、だからボクたち化かすのは止しちやつたア、もう人を化かして生きようなんてのはケレンやハッタリでは世渡りは出來ない、モリモリ肥つて將來は″狐の兵隊″となつてエリマキ″となつて兵隊さんの身を守るんだ、だが待てよ、南洋は暑くて襟巻は要らぬ筈だつたつけ…

心配しなさるな仔狐よ、北の護りの兵隊もある【寫眞＝可愛い仔狐】

鍾路署へ獻金寄託

廿二日鍾路署へ寄せられた國防獻金▲鍾路理髪業組合（代表者金海春造さん）三百九十二圓▲中央町會第三區十五班（代表者大山泰賢さん）十五圓廿二錢▲東仁中學校職員、生徒一同（代表者國田海防さん）百四十六圓八十錢

京城菓子工業組合總會

京城菓子工業組合總會は廿二日午後四時から金千代會館で李家道商工課長、沖總務主任ほか來賓多數臨場、組合員百名が出席して開會、國民儀禮についで役員の選任、議事七項目を審議滿場一致可決したが理事長毛利榮太郎、常務理事佐藤二郎、理事本吉史次、武氏ほか四氏は留任となつた

白衣勇士を　演藝慰問

白衣の勇士と戰歿遺家族を招待して廿四日午後一時から旭町二丁目旭館で京城唯一の小唄師匠田村美佐代さんが一黨を引連れて慰問演藝會を開くことになつたが同日午後六時から一般にも公開する、なほ唄と踊りの美しい番組は次の通り▲末廣、京や久しく、綿屋華、今宵は雨、よしの山、春の夜、葉ざくら、はやつぐる、伽羅の香、二口村、せかれく、春駒、玉兎（以上長唄）▲三番叟、都どり、一の谷、いつしか、浦とぐ船（以上小唄振）▲助六、あごで知らせて、まち侘び、晩しの、水の出花、紀文、ぞめき、鶴次郎、雲にかけ橋、濡れてみたさ、小むろ、雀の子（以上長唄）▲どうぞ叶へて、毛剃、八重ひとへ（小唄振）

永登浦署管内で『臨時種痘』

″勝つて兜の緒を締め″永登浦署では昨冬數回に亙り天然痘の豫防注射を施行したが、幸にして今日まで一人の患者も發生せず誠に健康で何より朗らかな現象とされてゐたが最近府内に二、三の眞痘患者が發生したのに鑑み、これが防疫の完璧を期すべく左記日割により臨時種痘を施行することになつた▲廿五日午前十時から明水臺派出所で黑石町管内▲同日午後四時から漢江橋派出所で本洞町管内▲廿六日午前十時から鷺梁津出張所で鷺梁津、上道町管内▲同日午後四時から泣德溫泉で番大方町、新吉町管内▲同日午前十時から武德館で永登浦南部町管内▲同日午前十時から道林町東部町會で同町管内▲二十七日午前十時から道林町西部町會で同町管内▲同日午前十時から永登浦派出所で永登浦北部町管内▲同日午前十時から堂山町會で同町管内

會と催し

▲朝鮮三共株式會社（社長鹽原顧三氏）永登浦工場竣工式は二十四日午後一時から楊平町の同工場で擧行▲京城自轉車防犯組合結成後初の役員會は二十五日午後五時から朝鮮ホテルで催される▲京畿道木履工業組合創立總會は廿六日午前十時から金千代會館で開催される

十字路

◇…漫談報國班といふのが鍾路五ノ七四申不山君を班長として大東亞戰以來發足した

◇…この漫談班はどこの寄席に現れても内鮮一體、徴兵制度、國語常用、貯蓄獎勵、國民運動、闇取締の六項目を含めたものでなければ演しないといふのが誇りだ

◇…去る十七、十八兩日第一劇場で演じた『美談天理』は申君の自作自演で『闇といふ市街戰の轟兀斯に當意敵しまして……』と身振り可笑しく語り出す申君の妙演はいつか笑ひの民衆を國策型に鑄直して隨所に皇國臣民をも盛り上げる

内鮮一體は國語から（十）
『舞鶴高女』の誇り
殊勲の國語常用八人娘

國語で結ぶ貴女とわたしの舞鶴高等女學校には長谷山校長自慢の八人の生徒が國語常用家庭のお孃さんとして素晴らしい存在となつてゐる、同校創立以來今年で三年、内鮮共學の女學校として全鮮に名乘りを上げてからは名實共に國語常用の家を造り上げることに眞摯な努力を續けた甲斐あつて、既に生徒の中で八家族は完全な國語生活者となつたのだ、この大量の國語家庭を生み出した長谷山校長の並々ならぬ手腕もこの際認められるが、それよりも娘を兄弟を國語の中に溶けこました八人の女性の努力には涙ぐましい跡が散見される……と、感激ひとしきりの後、ある日同校に殊勲の八生徒を訪ねた

まづ上級三年生には二組の東海順子さんが醫師の家である感興觀音町一ノ一〇八父觀吉氏一家全部を國語全解運動に参加させ二年三組林生明子さん（父鍾植氏、商業）同金川榮子さん（父聖民氏、鹿新社長）同松山文姫さん（父元清氏、地主）方一家が輝かしい國語常用の家となつてゐる

また一年一組大原昌子さん（父、國弘氏、會社員）三年一組大原貞姫さん（父、在暉氏、無業）同米田豐美子さん（父、豐氏、官吏）の三家庭は惜しむらくは祖母だけが使用せず、あとは全部が國語常用者といふ九十%の成績だ

最後に大島町四ノ六松山忠郎氏を父に持つ一年二組の豐子さん方は全家族が全く朝鮮語を解さないといふ一級の家に生れたことだけは學校の教へ以外に早い足取りで常用から慣用へ移つてゐた

かくして樂しい國語の會話に語はれつゝ八名の子女は先覺者として優位を克ち誇つてゐるのだが、どのお孃さん方の話を聞いても「日本人が國語を使はなかつたら一體どこの言葉を使ふんですか」と逆に反問されて運動場の砂にまで笑はれた……といふこの日の嬉しい返事に自然進上して國語の家庭訪問記を綴る

【寫眞＝前列右から金川榮子、林生明子、松山文姫、松山豐子、後列右から大原昌子、米田豐美子、大原貞姫、東海順子さん】

愛の赤道【101】

竹田敏彦作
都竹伸一畫

二つの影（四）

三宅坂で市電を降りると、二郎はもう駈けるやうにして、陸軍省の正門へ急いだ。

そして、玄關の受付で、面會票をもらふと、

××局副官　白木大尉殿

宛名を書いて、受付の老人に取次を乞うた。白木大尉は、先達て會つた大谷將軍の副官である。

間もなく取次の給仕が歸つてきて、

「どうぞ……」

と、例の長い廊下傳ひに、××局の室へ導いた。そして廊下の側の、幕僚への應接室で待つてゐると、

「やあ……」

と、白木副官が、愛想のいゝ笑顔で現れた。

「御多忙中を、度々お邪魔しまして」

「いえ、さあ、おかけなさい」

副官は、二郎に椅子をすゝめると、

「先達つての御手紙は、大谷閣下に、たしかに御渡し申しました。なほ、あなたの御言葉も、私からよく、申傳へておきました」

「有難うございます……」

二郎は、副官の厚意に、丁寧に謝意を表明した後、

「實は、度々恐縮でございますが、この、昨夜の夕刊ですが……」

かういひながら、ポケットから新聞を出し、ダバオの記事を開いてみせて、

「これなんです。昨夜も、興奮いたしまして、安眠もできなかつたくらゐなんです。毎度申上げます通り、私はヒリッピンでも、主としてダバオで、教鞭をとつてゐました關係上、わけてもあの地には知人も多く、多勢の可憐な教へ子を殘して歸つてゐます。かういふ際に、實に心苦しさに堪へないところへ、こんな騒動の記事を見ますと、もはや一刻も落着いて東京にじつとしてゐる氣がしないのです。どうぞ私の心中を御推察くださつて、何とか一日も早く、何かのお役に立たせていただけますやうに、重ねて懇願にまゐつたやうな次第でございます」

心の苛責を訴へる彼の眼は、やり場のない熱情に潤んでさへゐた。副官は、それを見て、

「いや、お氣持はよくわかります。大谷閣下でも、そのことは、十分御察しの御樣子に見受けましたが、何しろまだヒリッピンの方も、上陸間もないことで、戰鬪の裡にありますので、直ぐにといつては、むづかしからうといふやうなことも、仰有つていらつしやいましたやうでございます」

「誠に無理を申上げて相濟みませんのですが、何とか一つ、特別のお計らひを、お願ひしたいと存じますが……」

「何よくその由をお傳へ申しておきませう……」

副官は、言つたが、

「しかし米國人といふ奴は、平素は立派なことをいつてゐますが、どこまで非道かわかりませんね」

「ほんとに殺しても□りない奴共です」

二郎は、憤りに聲を震はしたが、

「ところで、もうすこし詳細な情報はまだ入つてゐませんでせうか」

「さうですね、私共にもこれ以上のことは、まだ一向にわかりませんが……」

「眞に殘念至極に思ひます」

「全くです感慨的に憾じてやりたいものです」

副官も、怒りに頬を燃やした。二郎は縁返して副官に禮願して、間もなく陸軍省を出た。まだ十時を過ぎたばかりで正月も近いお濠の水は冬の朝の日に冷たく光つて澄みきつた空に千切れ雲が走つてゐた。

「さて、これから歸つても仕方がなし、工場へも今頃から、出られないし……」

二郎は、ちよつと迷つたが、

「さうだ……」

一人で肯くと、三宅坂の電車乘場へ歩いていつた。

ラジオ　廿三日

朝　六・三〇日本精神と日本科學　原成平▲九・〇〇（大谷農務婦と部會婦人の協力）大槻正男▲九・二〇（城）國語會話の時間（朝鮮家庭向）田中初夫▲一一・〇〇『前線だより』成井市郎

晝　〇・三〇（大）『軍歌と管絃樂』大阪放送管絃團▲一・〇〇朗讀『後軍病院訪問記』赤沼放送員▲一・二〇出征者と遺族の時間▲二・三〇（城）僻地（一）（朝鮮語）岡部學校教授光澤鶴松　午後六・〇〇（城）管絃樂　京城放送管絃樂團

夜　▲六・二〇大相撲夏場所實況十四日目（錄音）▲六・三五（城）當代の當用（朝鮮語）香山聖博▲七・三〇『國民合唱』指揮四家文子▲八・〇〇講談『孝女お高の出世』神田伯龍▲『ピアノ管絃樂』ピアノ和田肇▲九・〇〇『心の窓』保田影外▲九・五〇（城）中等國語講座林久次郎▲一〇・〇〇日獨交換放送（錄音）ベルリンより『一、喜歌劇「蝙蝠」序曲二、ドイツ財政金融の近況について』湯本武夫三、喜歌劇『ヂプシー男爵』抜萃曲

株秘訣　四百頁本壹圓　目錄進呈　東京日本橋山伏町 一ノ七　大鐵社

乳のよく出るくすり　ラクトミン

若い者に負けぬ　元氣で銃後を守れ
老人も若い者に負けぬ元氣で銃後を守らなければならぬ時である。其人々が常時でに罹つて動脈硬化に罹る因症たる高血壓を治療し腦溢血の危險より遠ざかり更に腦溢血の後遺症中風ちうきの半身きかぬお氣毒な人々も本劑を持續服用すれば盆血部は吸收排泄されて起居自由安快方に向かふ。
定價 2.00　4.00　6.00　11.00　20.00
發賣元　株式會社 河合洋行　東京市本郷區湯島町五十二　振替口座東京四六一八二番
高血壓　動脈硬化　中風　腦溢血　腦充血　治療　海貴來

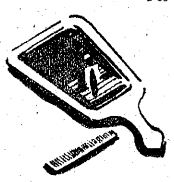
出勤前のお手入れに　洗髪時の御整髪に！　衛生的なメヌマ特製は働く女性の必要品
メヌマ特製ポマード
本舖　東京　井田京榮堂

原料香水
大リデナル香水
よい香りの永く保つ
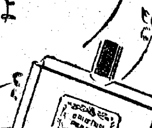
東京・日本橋・水天宮前　本舖　株式會社安藤井筒堂

皮膚チヤージ
ムズカユキ皮膚病
水虫、たむし、いんきん、ニキビ吹出物、及び汗のアレ、毒虫、蚤、蚊、南京蟲の害に是非一瓶　汚れず痛まず深部に滲透療法　卅錢、五十錢、一圓、五圓
東京神田花房町　山崎帝國堂

三共 SANKYO
驅黴劑の白眉
所謂六〇六號の共同發見者秦博士の檢定を經て完成せるものにして品質效力共に第一位の定評を有する代表的驅黴劑。毎製品北里研究所の嚴密なる檢定を受けその保證を有す。
（包裝）（〇・三）（〇・四五）（〇・六）（〇・七五）（〇・九）各一管、十管、五十管入
ネオアルサミノール
東京市日本橋區室町　三共株式會社
京城府大和町　朝鮮三共株式會社

胃腸　榮養　疲勞
錠劑わかもと
增産體力の確保
VBを中心とする本劑の綜合强力榮養で疲勞を輕減し結核を防止！
一日數錢

內科小兒科　醫學博士 東川晃（鄭鎮晃）　東川內科醫院　電（東）二五二六番　並木町二七八　黃金町六丁目電停南入ル

徴兵令實施ニ當リ求人希望者ヲ第一徴兵保險左記

花柳病専門　恒松醫院

京畿勞務供給　人夫の御用命は弊社へ

花柳病　和田醫院

旅館　京城南山町

包皮整形外科　朝日性病科

肺病全治　萬和堂藥局

院長 井上國久　井上內科　昭和通ロータリー　電本1951

替刃

高眼科

りん病なら

京日案內

雇入

美容

女子

代診

藥劑

雜件

賣家

貸間

借家

貸事

求下

荷捌

讓店

貸事

借家

電話

賣家

女子

特別案內

工場事務員採用

萬稔ミシン商會

貸家有り

松竹映畫內鈴木へ

女子接客係募集

第一ホテル

タイピスト採用

朝鮮食料品株式會社

女事務員採用

廣田公司藥品部

株式店員採用

白井友之助商店

女子事務員募集

タイピスト募集　藤本ビルブローカー證券

昭和鑛業事務所

住宅を求む　電話本局（2）七二三七

求賣家　西川商店

女子應接係募集　京城中央放送局

映畫・演劇案內

和信映畫館	廿一日より廿七日迄　1大東亞戰爭戰況　2朝鮮ニュース　文化映畫　日の丸・光の勝・文多平原　7漫畫
明治座	二十二日より　文化映畫　帝國海軍の唄　日本ニュース　大空の驚異
城南劇場	廿一日ヨリ二十四日マデ　日本ニュース　文化映畫　雲雀は空に　母の姿
東寶若草劇	廿二日ヨリ廿六日マデ　日本ニュース　帝國海軍の歌　孫悟空
東寶中央劇場	廿三日ヨリ二十七日マデ　日本ニュース　文化映畫　南氷洋　ロッパのお父ちやん　炎え上るバルカン
喜樂館	廿一日より四日間　日本ニュース（最新版）　文化映畫　山の誓ひ　三味線武士
京城寶塚劇場	第一劇場改め　廿八日開場
京日文化映畫劇場	廿一日より廿七日まで　1漫畫おいらの捕物帖　2國際文化　3伊太利小國民　4南支那廣東　日本ニュース
朝日座	二十一日　二十二日　二十三日　三日間　松平八千代　橘左近孃　壽々木女米若
東洋劇場	五月十九日より　麥畑
桃花劇場	廿一日ヨリ三日間　回教徒　戰況ニュース
新富座	廿二日ヨリ三日間　戰況ニュース　細菌
大陸劇場	五月二十日ヨリ上映　太陽先生　鬼あざみ　ニュース
浪花館	廿二日より廿六日迄　戰況ニュース　文化映畫　花嫁の喧嘩　金毛狐
京劇	
城寶	二十三日　二十四日　エンタツの實演

京城日報 夕刊 昭和十七年五月二十三日(土曜日)【市內版】 明治卅九年九月八日第三種郵便物認可 第一萬二千四百四十七號

大東亞戰に直接協力

米英人俘虜の監視に 半島青年數千名採用 皇國民の誇、愈よ高し

政府はさきに半島同胞に對し徴兵制を施行し昭和十九年度からこれを徴集し得る如く決定、半島統治上劃期的な榮譽を附與したが今回更に多數の有爲なる半島青年を軍屬として現地に派遣し大東亞戰爭における皇軍の赫々たる戰果により各地に收容中の米英人俘虜の監視に當らせると同時に傲慢不遜なる彼等に日本國民の優秀性を認識せしめる大いなる使命を負荷することに決定、廿二日總督府情報課から次の如く發表された

情報課發表 今般陸軍の要求に基き大東亞戰爭に於ける赫々たる戰果に依り各地に收容中の米英人俘虜の監視に從事せしむるため半島に於ける有爲なる青年數千人を軍屬として採用せらるゝことゝなつた、曩には國民徴用令の發動に依り多數の青年が徴用せられて喫緊な政府の事業に從事し、今回又斯る名譽ある職務を負荷さるゝに至つたことは獨り半島に於ける青年の光榮であるばかりでなく斯くの如き光榮ある責務を擔ふに足る皇國臣民としての資質が其の有るがまゝに認めらるゝに至つた結果として朝鮮の大なる榮譽である採用せられた者の任務は單に米英人俘虜を監視するのみでなく、傲慢不遜の彼等に眞に日本國民の優秀性を認識せしめて衷心より日本帝國に對する尊敬の念を抱かしむるやう指導するに在るのであつて其の使命は重く斯る重要な任務に半島に於ける青年が選ばれて從事することは其の責務彌々重大であると共に朝鮮に徴兵制度を施行する方針の決定せられた今日其の意義極めて深きものがある、應募者に對して黃海、江原以南の各道廳及び關係府郡廳に於て愼重銓衡し採用せられた者に對しては軍に於て約二ケ月間訓練を施した上主として現地(一部は鮮內)に赴任することになるのであるが、其の處遇についても軍に於て充分なる注意を拂ひ種々優遇の途を講ぜられるのである、採用せられた者はよく叙上の精神の存する所を肝に銘じ愈よ精進努力して眞に皇國臣民たるの實を擧げ以て東亞の盟主たる我が帝國の威容を顯現する立派な働きをなしとげられたい、なほ一般國民は斯る名譽を擔つた者に對し兵士に對すると同樣な誠意を以て後顧の憂なからしめ其の責務の完遂に協力せられんことを希望する次第である

夕刊 京城日報

ワクナー 万年筆用インキ

院內總務及び幹事 議案審査部等設置

【東京電話】翼賛政治會は臨時議會における衆議院側の院內機關につき廿一日の常任總務會および衆議院關係總務會で協議の結果、院內總務(約廿名)院內幹事(約卅名)議案審査部(委員長一名、理事若干名)をそれぞれ設置することに決定、廿二日の初代議士會で阿部總裁よりそれぞれ指名することとなつた、なほ衆議院正副議長候補者についても同代議士會に諮つたうへ總裁一任として阿部總裁より指名される豫定である

既に戰車一千を撃滅

戰史未曾有の獨ソ大戰車戰 赤軍の損害莫大

ベルリン特電【廿一日發】ドイツ軍當局廿一日の發表によればソ聯軍は過去十三日間にハリコフ戰線で戰車五百一臺、ケルチ戰線で二百五十八臺計七百五十九臺を南部戰線で失つた、なほドイツ空軍は同期間にソ聯戰車二百廿臺を撃破乃至大破した

【ベルリン廿一日同盟】デーエヌベー通信はハリコフ方面の戰況に關し獨軍筋の情報を基礎に解説を加へてゐるが、特に戰史未曾有の大戰車會戰で赤軍に與へた損害は莫大である、デーエヌベー報道次の通り

一、獨軍司令部發表によれば赤軍はハリコフ地區の戰鬪で五月十一日から二十日に至るまでの間に戰車五百一臺を失つたのであるからケルチ半島で失つた二百五十八臺を加算すれば赤軍は實に過去十三日間に東部戰線の南部地區において戰車七百五十九台を失つたわけである、一方この期間において獨空軍は赤軍戰車二百二十台を破壞乃至大損害を與へた、赤軍機械化部隊はかくて極度に弱體化するに至つた

一、ハリコフ地區における攻防戰は依然として激烈であり軍事專門家によれば戰況は獨軍ならびに獨聯合軍に一層有利に展開中である赤軍が莫大な戰車に次ぎさらに多數の騎兵師團をハリコフ戰線に送らねばならなかつた事實はソ聯の同地區攻撃戰に困難を來した證左と見られる、但しこの騎兵師團も獨軍戰車群と會戰するや集中砲火を浴びて殲滅されてしまつた

一、獨軍部隊は頑強な赤軍の抵抗を排して反撃を加へ一歩一歩ソ聯陣地の占領に成功しつゝあるが、特に廿日午後激しく行はれた森林地帶の戰鬪は獨軍部隊に有利に展開し獨軍は森林地帶の一角と高地若干を確保した

【ベルリン廿一日同盟】獨軍司令部發表=

一、ハリコフ地區における戰鬪は今なほ續行されてをりソ聯軍は强力な機械化部隊掩護のもとに獨軍を攻撃し來つたが、獨軍は甚大なる損害を與へてこれを撃退した、この戰鬪においてソ聯軍は更に戰車六十三臺を失つた

一、イルメン湖南東地區のソ聯軍もまた攻勢に出たが獨軍は甚大なる損害を與へて之を撃退した

一、ハリコフ周邊において五月二日までにソ聯戰車百七臺を撃砕、また第九十戰車師團は東部戰線において戰車百一臺を破壞した

一、獨軍はマルタ島の英飛行場に對し間斷なき爆撃を行つてゐる

一、獨爆撃機隊はイングランド南東海岸を航行中の中型貨物船一隻を爆撃して之に損傷を與へた

一、五月十一日から廿日までの十日間に英空軍は百五十一機を失つたがそのうち卅六機は地中海および北阿方面で喪失されたものである、同期間中において基地に歸還せざる獨機は四十二機である

獨鐵牛部隊、猛攻

【クイビシエフ廿一日同盟】ハリコフ地區における獨ソ兩軍の攻防戰は連日猛烈をきはめことに双方とも戰車隊の粹をすぐつて敢鬪を續けてゐる模樣だが、赤軍機關紙「赤星」紙は獨戰車隊の猛攻ぶりにつき次の如く報じてゐる

ハリコフ戰線で目下獨軍の戰車攻撃はきはめて猛烈である、例へば一戰區では四キロにわたり三つの戰車部隊が交互に反撃を試み第一部隊は約百臺、第二部隊は八十臺、第三部隊は五十臺の戰車を繰り出し來襲する戰友の戰車を後に赤軍陣地に果敢な突撃を行つてゐる、この戰車攻撃の間を縫つて步兵部隊は空軍に掩護されて頻りに猛攻を續けてゐる

プラウダ紙もまた次の如く報じてゐる

獨軍は多數の戰車と機械化步兵部隊を前線に向け續々繰り出し死力をつくしてソ聯の攻撃を阻止しようとしてゐる

メキシコの對樞軸宣戰疑問

【リスボン廿一日同盟】メキシコ政府は過般獨潜水艦のメキシコ汽船撃沈事件を契機として、或は對樞軸宣戰の舉に出るのではないかと傳へられてゐたが、廿一日メキシコより當地に達した情報によればメキシコ政府の一部ではメキシコは宣戰といふ如き重大措置をとるには軍事的にも經濟的にもまだ準備が整つてゐないとの理由で對樞軸宣戰には反對してゐるといはれる、なほ消息通筋ではカマチョ大統領は對樞軸宣戰の場合は議會方面と協議の上メキシコの參戰を民主々義國側に委ねるであらうと見てゐる

自由は米の敵 フーバア前大統領演説

【リスボン廿一日同盟】フーバア前アメリカ大統領は廿日全米工業聯盟會の席上戰爭に勝つためには大統領に經濟獨裁權を附與すべしと次ぎの如く演説した

アメリカが戰爭に勝たねばならぬといふのならばルーズベルトに向うしても經濟獨裁權を持たせねばならぬ、何んとなれば總力戰において勝利を確保するためには、ファッショ的經濟が必要なことは自明の理だからである、從つて彼に經濟獨裁權を與へることを躊躇してはならぬ、さらにわが國に戰爭の進展に從ひ、經濟的自由が漸次失はれて行くことを覺悟しなければならぬ、また戰時における自由の制限は當然である、余は私的債務については戰爭について豫測し或は批評を加へるものを第六部隊といつてゐるが、余はこれらのものに對しては殆ど自由を與へるべきでないと考へてゐる

佛米、事實上斷交か

ストツクホルム特電【廿一日發】ハル米國務長官は廿日の記者團會見においてマルチニツク懸案中の佛領艦船武装解除交渉が成立したと言明かにしたが、ニユーヨークタイムス紙のワシントン特派員は右に關しアメリカ政府は未だ對佛關係の斷絶を公式に宣言してゐないが、同關係は事實上斷絶狀態に陷つたとの見解を表明してゐる、即ち駐佛米代理大使はビシーに留まつてはゐるもの單に大使館內は事務乃至處務處理を行つてゐるに過ぎず、一方ワシントン當局もアンリー駐米大使の存在を意識的に無視する態度をとり、マルチニツク問題についても現地主義を一貫し同島駐在のロベール提督を相手に交渉を進めてゐるなどビシーとワシントン間に正式の聯絡がなくなつてゐることは事實上の斷交狀態の證據と見るべきだとしてゐる

侵略に抗爭す マルチニツク島民對米强硬

ストツクホルム特電【廿一日發】米當局は既にマルチニツク駐在の佛艦船の武装解除に着手同島攻撃の野望を着々實現せんとしてゐるが、これに憤激せる同島民は廿日同島政廳前で島民大會を開催、外敵の侵略に對しては飽迄抗爭する旨次の如き決議を行つた

我等はたゞ一人の神を持つ如く我等の元首もたゞ一人である、吾々は飽迄たゞ一人の元首ペタン主席に忠誠を誓ひ外敵の侵略に對しては斷乎抗爭するものである

佛船武装解除 ハル放言

ブエノスアイレス特電【廿日發】ワシントン來電によればハル國務長官は廿日記者團との會見においてマルチニツク島問題に關し次の如く語つた

マルチニツク及びゴートループ兩島のフランス艦船武装解除の手初めとして燃料、油類及び各種戰鬪設備の取外しに着手しこれと併行して兩島の佛官憲と連日に亘り折衝が續けられてゐる

前駐墨英公使メキシコ到着

【ブエノスアイレス特電】(廿一日發)メキシコ來電によれば前駐メキシコ英公使ドレークは廿日メキシコに到着した、その目的はメキシコをはじめ中南米諸國と英國との關係密化につき工作するためといはれる

伊潜艦の殊勳 大型船三隻撃沈

【ローマ廿一日同盟】イタリー軍司令部廿一日發表によれば大西洋に活躍中の伊潜水艦は米國近海水域において一萬二千トン級油槽船一隻一萬トン級商船一隻および七千トン級商船一隻を撃沈した

御渡滿の旨御奉告 高松宮殿下 賢所に御拜

【東京電話】滿洲國の建國十周年の佳き年を慶祝する尊き御使命を帶びさせられ御名代宮として近く御渡滿の途につかせられる高松宮殿下には御出發を前に廿二日午前九時十五分高輪の御殿御出門、同九時卅分宮中に御參內遊ばされ賢所に恭しく御拜禮、御渡滿の御旨を御奉告あらせられて御退出遊ばされた、なほこの日御殿出發に際しては武部長官松本宮殿長ほか十名は午前十時宮中において天皇陛下に拜謁仰付けられ終つて賢所參拜を仰付けられた

征けぬ身は國債買つて御奉公

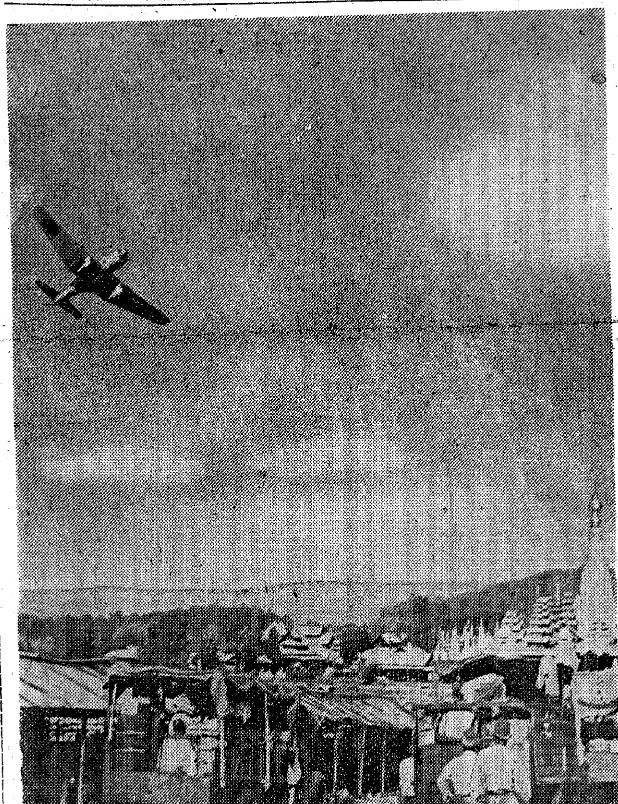
わがトラツクを哨戒する友軍機【ビルマ戰線】(陸軍省檢閲濟)

わが連爆に重慶戰く

空襲季節到來、市民離散に躍起

【上海廿二日同盟】重慶來電によれば日本航空部隊の爆撃季節到來のため重慶當局は、わが荒鷲最近の打つゞく奧地支那各地の猛爆にいよいよ怯え目下躍起となつて重慶市民の離散を強制してゐる、重慶市內に居住を許されるものは政府機關に直接、間接關係あるものに限り許可證を發給されることになつてゐるが、多數の市民が地方に疎開するにしても交通の便なく食糧不足、匪賊の跳梁などの恐れが多いためいづれも二の足を踏み爆撃シーズンを控へて重慶は今や大混亂を呈してゐる

心を打たれた滅私奉公の精神 パホン中將、盤谷歸着

【バンコック廿一日同盟】日泰攻守同盟締結訪日使節團パホン中將一行は訪日の重要使命を果し廿一日午前十時半無事歸着した、一行を迎へるドンムアン飛行場にはピブン首相夫妻以下泰國各高官、石井代理大使以下の日本國代表など日泰官民數百名が日泰兩國旗を持つて出迎へ坪上大使令孃の美しい和服姿も交つて午前十時二十五分(泰時間)使節一行を乘せた飛行機が到着するや軍服姿のパホン中將以下次々と元氣な姿を現はしピブン首相、石井代理大使などゝ握手を交し慶びの挨拶を交して場內休憩室で日本記者團と會見、同十一時卅分同飛行場發官邸に入つた

【バンコック廿一日同盟】重い使命を果して無事歸着した訪日使節團長パホン中將は飛行場休憩室における日本記者團との會見で訪日の印象につき左の如く語つた

パホン中將 皇室の御厚遇を忝うしまた日本國民上下の熱誠溢れる歡迎をうけたとは全く感激に堪へない、東條首相は暑いところから赴いた私のために態々煖房の用意をされ首相夫人も私にドテラを用意させてくれました、また道路では小學生がわれわれ使節團に對し帽子をとつて丁寧な挨拶をするなど日本國民の歡迎振りは私の一生忘れることの出來ないものである日本を見て驚いたのは現在のやうな大戰爭をやつてゐながら國內が平常と少しも變らぬといふことである、映畫館その他の娛樂場は平常通り開館され食糧も少しも不足してゐる樣子はない、泰國が日本から學ぶべき點は種種あるが私が最も心を打たれたのは日本國民の滅私奉公の精神である

タムロン法相 工場、會社その他を時間の許す限り視察したが勞務者は何れも戰爭完遂のために一心に働いてゐる、日本國民が戰時下にあつて一億一心の誠を致し政府の指導の下に邁進してゐるのを見て洵に心强く思つた、われわれが靖國神社に參拜したのは丁度臨時大祭當日であつたがその時の日本國民の敬虔な姿は今もなほ眼底に殘つてゐる

殷汝耕氏 上京途次來城

元冀東政府長官殷汝耕氏は頭山滿翁の米壽の祝ひに東上の途次廿二日午前十一時五十分京城驛着「のぞみ」で入城、林鮮軍中華民國總領事の出迎へを受け直ちに宿舍朝鮮ホテルに旅装を解いたが左の如く語つた

〝京城は初めてだがお世話になつた南總督、板垣軍司令官に御都合を願いた上お會ひするつもりだ、今度の旅行は中國同盟會の生みの親頭山滿氏の米壽のお祝ひと東京に居る家族を北京に連れて歸へるのが目的だ、大東亞戰勃發後の中國は米英依存の夢から醒めて共榮圏の建設に逞しく進んでゐる〟

なほ同氏は一泊の上二十四日午前零時十分發「ひかり」で東上する

【寫眞＝殷汝耕氏＝朝鮮ホテルにて】

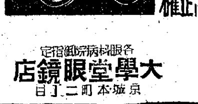
目は學問の「マド」
姿勢は正しくメガネは正確
各科病院指定
大學堂眼鏡店
京城本町二丁目

わが荒鷲モレスビーを連爆

【リスボン廿一日同盟】メルボルン來電、反樞軸聯合軍司令部廿一日の發表によれば日本航空部隊は廿一日またまたポートモレスビーを猛爆した

諾威船撃沈さる

【リスボン廿一日同盟】ワシントン來電によれば小型ノルウエー商船一隻はアメリカ大西洋岸沖合で潜水艦の魚雷攻撃をうけ沈沒した

總督府辭令 (廿一日附)

(平北地方課長)本府道理事官柏谷義治▲任本府事務官(七等)命企畫部勤務▲本府專賣局副參事永尾國藏▲任本府理事官(五等)命財務局勤務▲(全北地方課長)本府理事官山上邦夫▲任本府理事官(七等)命企畫部勤務▲(遞務課)本府屬田中乃▲任本府理事官(七等)命遞務局勤務▲(慶北金泉)本府郡守一瀨義雄▲任本府道理事官(六等)命全北在勤▲(學務局)本府理事官原田次郎▲任本府道理事官(七等)命江原在勤▲(殖産局)本府屬山下重三▲任本府道理事官(七等)命平北在勤▲本府咸北在勤▲本府咸北道理事官(七等)命咸北在勤▲本府慶北鄭守小次郎▲任本府道理事官(七等)命慶北在勤▲(淸津署長)本府道警視小畠大市▲任本府高等官五等▲(企畫部)本府事務官田所榮命殖産局勤務▲(江原學務課長)本府道理事官江良英千代命慶北在勤▲(慶北學務課長)同木下一郎命休職

人

◇上田悠氏(本府農政課技師)新任挨拶のため廿二日來社
◇江畑五氏(財務局理財課長)廿二日「あかつき」で歸城

時の錄音

文教、人口の兩答申案を決定して、大東亞建設審議會の活動愈よ快調。

×

五項目にわたる文教制度の確立は南方の文教政策と合せ考へて、頗る意義あり。

×

人口政策の要綱はその增強にあること勿論だが、その適正配分又輕視すべからず。

×

特に民族の純血保持に配偶者の何某を規定したのはよし。南方進出は出稼では斷じてないからだ。

×

宋美齡なる婆、のこのこと何處かへ出掛けると、第一流し目を使へる齡でもあるまい。

×

何も女房の手を借りるやうではおしまひだ、とかく落者の陰には女がつく。

×

常勝必ず敗る、油斷大敵。

◆新學期開講◆
建築科講義錄 會則案內送呈
獨學で工業學校卒業程度の實力が得られる最も完備した建築講義錄、建築家に必要な基礎學と多數の設計資料及應用科目が親切に編纂せられ實用に便なるもので初學者には良き指導書となり、經驗者には良き參考書となる。
一ケ年修了◆毎月一冊發◆會費毎月一圓卅錢
東京 麹町區 內幸町二ノ十二 帝國工業教育會 振替東京二〇八七〇番

男にも女にも
それぞれの美しさがある。
それをより美しく、健康な素肌に育てるのが、レオンの生命なのです。
レオン
洗顔クリーム
◎共一円八十錢
發賣 藥部外品

婦人倶樂部 六月號
賣切迫る!!
定價五十錢・書店にあり
大日本雄辯會講談社發行
特輯 夏の婦人子供簡單服の作り方
古着、古服を利用した作り方で、大評判です。
二三歳女兒遊び着、三四歳女兒服、三四五歳女兒遊び着、父のズボンから四五歳男兒服、五六歳女兒服、テーブル掛から五六歳女兒服、お母さんとお揃ひの女兒服、七歳男兒ブラウス、いろいろに着られる六七歳女兒服、十歳と十二歳のお揃ひブラウス、浴衣で十二歳用ワンピース、男物袷の裏地で婦人標準服、綿の單衣から婦人用ツーピース、男物單衣から婦人用ワンピース、羅紗の和服で婦人用ドレスとブラウス、反で出來る母子服等々、是非誰方もお試し下さい。
特別附錄 夏の子供簡單服の實物大型紙
特輯 男子服婦人服・家庭洗濯の誌上講習
經濟の上からも、衣服保存の上からも、自宅で洗濯致しませう。親切な説明と、分りよい圖解入りですから、誰方にも手輕に、しかも綺麗に出來上ります。
大戰果の陰の苦心を語る座談會
古賀海軍中佐が語られた、大戰果の陰に默々と奮闘の勇士に感謝しませう。
殊勳の陸軍落下傘隊長を囲んで落下傘を作った女性の感激座談會
パレンバンを急襲して殊勳を立てた陸軍落下傘部隊長と、落下傘を作った航空工業の女子從業員の方々の、苦心と感激を語られた感激篇。
▲肺病初期患者の配給下の療食獻立
▲帝都を護る防空殊勳者の體驗座談會
▲よい子にしつける國民學校兒童の生活表の作り方
▲配給下の手輕な榮養おやつ二十四種
健全なる結婚の讀本 娘と母親必讀特輯
結婚の目標…大森洪太、男性の選び方…下村海南、婚期を逸した娘の良縁を得る道…人の心得…幸福な生活を築く道…
日本婦道記(本號より連載) 感激讀物、評判の… 山本周五郎
▲母子草(合祀祭の夜)…野村玉枝
▲讀切小說 其の日の妻(家庭の中に求めた物語)…堺千代
▲現代小說 愛は血ならず…竹田敏彥
▲新連載小說 旅人椰子…中河與一
▲現代小說 牧草…福田清人
新時代の教養! 婦人の手紙講座
手紙上手は一生の得!
婦人の手紙常識十一篇に、各種の婦人手紙文例十三篇を收めた、親切な特輯です。戰地の慰問に、傷病兵の激勵に、又、日常の交渉挨拶に是非御利用下さい。講師・八波則吉先生

夜襲につぐ拂曉戰 學徒の意氣軒昂
けさ全線に休戰喇叭

【漢芝面高地にて田中特派員發】パンパン！砲撃の轟をつん裂いて時をり歩哨戰が行はれてゐる、八三高地の遭遇戰に引續いて永登浦西方新吉里の線に對峙した兩軍は擧兵警戒に神經を尖がらせながら夜明を迎へた、夜露に濡れ冷氣にかじかむ指先で小夜食の乾パンに僅かに空腹を滿たしながらも敵方行動を起しつゝあつた西軍は新たに一ケ聯隊の増援を得て山田支隊長指揮下に漢江東岸を撤退、暗夜に乘じ西田大隊長の率ゐる高工大隊を先鋒としてきらめく星空のもと粛々として線路を辷り漢江の線に進出すれば武藤支隊長指揮の東軍け早くも西方漢之面の高地に據り強固な陣地を敷いて主力を集結、殿りの法政大隊をして漢江橋梁を爆破警戒の障碍を布いた

この情報を入れた西軍は強力なる砲兵隊の掩護のもと果敢な敵前渡河を敢行密集した主力は乘馬隊を交へ機關銃隊を先頭に決戰を挑めば暗闇を衝いて彼我前衛部隊の銃砲火は殷々として山野を壓し、夜を徹した強行軍にいさゝかの疲れも見せず學徒部隊は士氣ますく旺盛、東天ほのぼの白みかける廿二日午前四時十分漢之面高地一帶の戰局は刻一刻と最高潮に近づき、山腹を縫つて縦横に掘りめぐらされた塹壕に據つた東軍は敵を至近距離まで近づけ一齊に十字砲火の猛射を浴びせてここに壮烈な肉彈戰が展開された

攻衣も裝具も夜露でぐつしよりと濡れ諸士の高地斜面をともすればずり落ちながら匍匐する西軍決死の銃劍歩兵部隊は土に爪を立てよりくとよぢ登るなど、かくして必勝の意欲に燃え立つ若人の雄叫びは曉の山野にこだまし大陸の戰野もかくこそと肉彈相搏つ白兵戰を随所に展開し死闘數刻に及べば統裁官岡村大佐を初め眞崎委員長、觀戰の各學校長等も舌をまく折から東雲を破る旭日は學徒部隊の敢闘に映え午前四時五十分勁烈と休戰喇叭は漢山の麓を流れ全戰線に響き渡り昨日八三高地の遭遇戰に火蓋を切り夜襲強行軍に拂曉戰に世界に冠たる皇國學徒の意氣を發揮して繰展げられた第十一回聯合演習の幕をとぢた【寫眞＝曉を破る休戰喇叭＝松岡特派員撮影】

兵となる自覺
熾烈なる半島學徒の闘志 統裁官岡村大佐談

なほ學徒部隊の奮鬪ぶりを終始觀戰した演習統裁官岡村大佐は半島側學徒の侮るべからざる意氣を賞し次の講評を下した

〃作戰上の錯誤はあつたが學徒各人の行動は眞摯そのものであり滿々の鬪志を持して良く戰ひ平素の規律ある軍事教練が立派に生かされてゐた、今朝の拂曉戰においては漆黒の闇夜をよく目標を過はず行動をとつたことは成功といへる、また半島學徒も兵となる自覺に燃えその心構へは各人の態度の中にはつきり現はれてゐた〃

新茶 京城本町入口 夏川茶舗

若き兵の感激も新た
けふ勅語奉戴の大行進

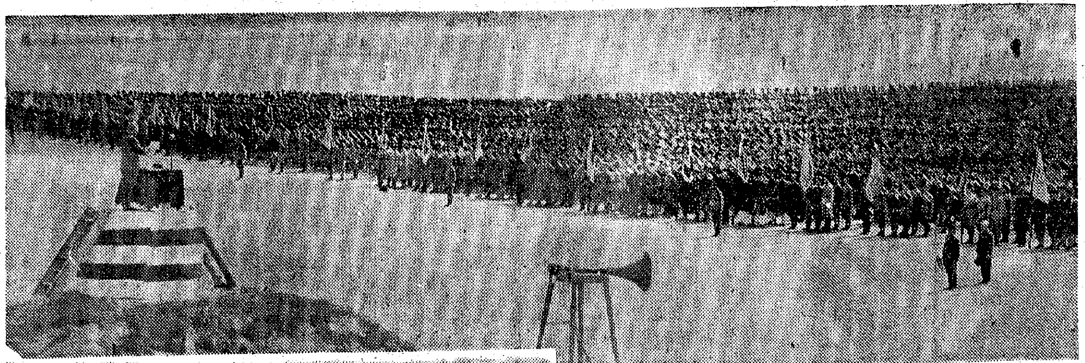

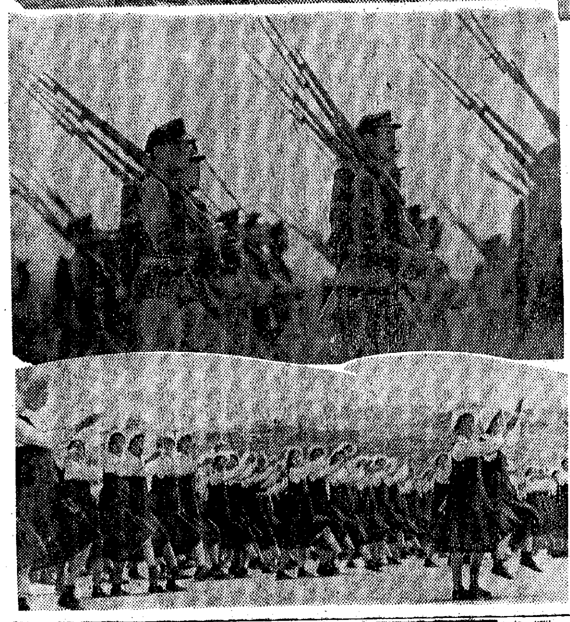

寫眞＝勅語奉戴記念式と學徒の分列行進

おゝ、ゐるはゐるは若人達の物凄い學徒だ〃皇兵〃の喜びに頬も紅き五萬の學徒の群れが爽々しい廿二日朝の龍山練兵場の青草を踏みつけてゐるのだ、第三回勅語奉戴記念式と徴兵制實施を祝ふこの日京城府内大學、專門學校、中等學校、青訓の男女學生、生徒は武裝も凛々しく銃劍の喝は〃徴兵制〃の喜びを投げかけてゐるやうに輝いてゐる、午前九時國民服の南總督が臨場、總指揮官荒木大佐の指揮刀がサツと抜かれ號令一下宮城遙拜、朝鮮神宮遙拜、默禱あつて吹奏樂につれて君が代を齊唱、南總督は中央の台上に立ち青少年學徒に賜りたる勅語を奉讀したのち

諸士は皇軍將兵の勇戰奮闘に思ひを致し殊に眞珠灣頭の九軍神を初め一死君國に報ぜられたる勇士の義烈を偲び七生報國の赤誠に燃え以て皇國躍進の推進力たるを期せねばならぬ、半島に徴兵制を實施せらるゝの旨發表あり、聖旨の程寔に感激に堪へざるなり、諸子の感激は想像に餘るものがある、學徒諸子は一般青少年の範たるべく鍛練なる我が國體に深く思ひ銘に皇道に則つて智德を錬成し、一死殉國の氣魄を堅持せねばならぬ

と訓示し倉茂朝鮮軍報道部長は板垣軍司令官の祝辭を代讀、學生生徒を代表し城大醫科三年生中島交雄君の力強い宣誓あつて湯川水原高農校長の先導により皇國臣民の誓詞齊唱、再び起る樂に和して海行かば齊唱、南總督の發聲で萬歳を奉唱、式を閉ぢた引續き城大を先頭に劉喨たるラッパの音につれて分列式に入つた、大地を蹴る學徒の勇壮な進軍は前線の勇士を偲ばせ女子もまた男子學生に負けじと意氣高らかに行進若人五萬の士氣は天を衝いた、同十一時式を終つた各學校別にそれぞれ『祝徴兵制實施』の幟を押し立て市街行進を行ひ意義深き記念日を學生色に彩つた

宣誓 青少年學徒に賜はりたる勅語奉戴三周年の記念すべき年に當り、時あたかも昭和十九年度より半島に徴兵實施の決定を見たり、聖恩洪大無邊なる恐懼感激に堪へず、我等青少年學徒は聖旨を奉戴し、刻苦勉勵負荷の大任を全うし、もつて大東亞戰爭完遂に挺身せんことを期す 右宣誓す

兵になる日の歡び
帝都在住の半島人 感謝の大行進

【東京特電】滴るばかりの新緑を添へて森嚴な裡にも清新の氣一際濃き、明治神宮社頭に在京朝鮮人協和會幹部以下八十七支會代表者等八千餘名が廿二日午前八時に集合、八時半より神宮前において六十一新支會の發會式を舉行、終つて社務所前で右發會式を行つた先づ國民儀禮に引續き新支會の會旗授與があり、東京府知事代理内田會副會長の加藤厚務部長の訓示、支會代表の宣誓が行はれてここに『內鮮一體』『聖戰完遂』『朝鮮徴兵制施行感謝』を神前に固く誓つた

それより白地に力強く書き染めた『朝鮮徴兵制度實施感謝參拜』と大書した幟を先頭に、ラッパ隊の劉喨たる進軍譜に歩みしめる足どりも召される光榮と感激に打ち震へ神社に至り皇國の彌榮と感謝の誠心をこめて嚴かに參拜した

更に八十七支會旗を五月の大空に逞しく翻かせ押し立てた一行は帝都市民に『內鮮一體』の力強き意義を示しつゝ軍人會館前を外濠に沿つて行進、宮城前大廣場に至り一同整列し、この度の有難き聖慮に限りなき感激の遙拜をなし、正午馬場先門附近において解散した【寫眞＝明治神宮へ感謝參拜＝廿二日午後二時着電送】

朝鮮みやげ 製作直賣 パカチ工藝品 本町入口 和軒

ラマ僧訪日視察團寄城

【釜山電話】蒙古聯合自治政府派遣のラマ僧訪日視察團コンチノドロフ氏一行十名は一ケ月餘に亘る內地各地の視察を終へて廿二日急行〃のぞみ〃で入城した、が同日は京城一泊、府内各方面を視察の上廿三日急行〃のぞみ〃で北行歸國の豫定である

大東亞戰論文入選者決る

朝鮮聯盟文化部ではかねて大東亞戰爭の論文を募集した處百四十餘通に達し審査員の嚴選の結果廿一日左記の通り決定したのである

一等 京城府 佐々木能男
二等一席 京城府 山本茂雄
二等二席 京城府 星長福子

新民學院から京城視察團

北京新民學院第七期生京城視察團一行四十二名は來る五月廿四日來城總督府、高等法院、昌慶苑、中國領事館等を視察廿六日午前八時十五分發で東上する

森田代議士取調べ

【廣島電話】廣島縣第三區選出衆議院議員森田福市氏(五三)は選擧違反の容疑で滯京中拘引状を發せられ廿日午前縣刑事課員が連行、尾道署で安田檢事の取調べをうけてゐる

十四日目取組

【東京電話】

綠國—金湊 鶴川—豊葉山 雷門—小島川
和歌木山—富陸海 山陽山—紳生錦 汐ノ海—九州錦
高津山—矢筈山 駒ノ里—遠ノ里 因州山—虎瀬川
一錦—一谷渡 三根山—笠置山 朝明山—桂武山
駿河海—大泉
中入後
武ノ里—富ノ山 照國—陸奥里 若緑—潮若

故近藤特派員弔問者

廿二日の本社及近藤家の弔問者(順不同、敬稱略)

京城商工會議所理事松山茂二、成井三郎、朝鮮總督府屬田村淳一、同山崎禎男、高野山朝鮮別院第山弘麿、京城府内務課長田中俊輔、農林局農政課岩永重夫、京城商工會議所主事桐木重吉

嬉しや『米英人監視！』
半島青年に又も皇民の榮譽

半島同胞が待望久しかりし劃期的徴兵制の實施が發表されて旬日、歡喜感激の興奮冷めやらぬ今また別面所報の如く半島青年に破格の光榮は下つた、大東亞戰下無敵皇軍の戰果の後を追つていよく半島青年が永年畏怖し來つた傲岸不遜なる米英人を監視する重任が課せられたのだ、この光榮、この重責、半島同胞は名實ともに皇國臣民として東亞共榮圏を安定する崇高なる地位に起つたのだ、半島青年の歡喜は愈々燃發し感謝の念は半島全土を蔽つてゐる、この光榮を擔ひ重職として現地に赴く半島青年の責務はいよく大であり銃後半島民衆の興論に應へ全島擧げての決意を打込んで奉公の誠を致す秋は來たのだ、このまたとなき光榮に浴する半島青年は勿論、一般民衆も今回の措置に對してはきつと

一、今日まで東亞において米英人のとる態度をとり東亞諸國民に非人道的偏見をもつて臨んだ英米人を半島青年が日本國民として指導する立場に立つたこと

二、半島青年が皇國臣民として現地に派遣され日本國民の優秀性を米英人、南洋諸國民族に認識せしめる立場に立つたと同時にこの措置は半島民衆が直ちに皇國臣民たる素質を十分に備へたるや否やを明かにする試金石である

三、國語の普及を目前に控へ半島青年が重職として共榮圏に活動することは…するに至つたことはその意義極めて深きこと

四、北方の護りを忘れざること

この四項目を肝に銘し大東亞戰爭完遂に邁つて奮力することこそ眞に與へられた使命の本義であらう

〃國語全解の意義重大〃 語る高龍民

て語る【寫眞＝高龍民氏】いよく半島同胞の使命は重くなつてきました、いふまでもなく俘虜監視の重責を與へられたのは半島人が、その役割を果すに足る皇國臣民としての素質を認められたのですから、ここに甘んずることなくいよく錬成して內鮮一體の實を擧ぐべきです、大東亞建設の雄図…

破格の使命
感激の延專伊東校長

延禧專門校長伊東致昊氏は光榮の歡びを語る【寫眞＝伊東致昊氏】皇軍、道義の血と汗の結晶である俘虜を半島同胞が指導監視する光榮―徴兵制の感激まだ消えやらぬ今、さらにこの朗報に接して私たち半島人はどうして感激なる皇恩に感泣しないでゐられよう、帝國が指導する世界の新しい歴史の上に立つて…が着々と進捗するにつれて、これからもこのたびの俘虜監視以上の光榮が授けられるでせうが、それにつけて國語常用及び全鮮の意義はますく重大かつ實現の早急を切實に感ずる次第です

半島人は榮えある皇國臣民の資質を備へつゝあるその重い使命を半島二千四百萬は如何に思ふか、これは世界一の民族とほこつた米英人をしつかと手に握つて監視するこの名譽こそは、半島人が世界の指導者としての自信を抱くにも充分であらうし、またこの光榮を一元に徴兵制に對して精神的な機縁に寄與するところ大と思はれます

阿片、麻藥の事務道業統一

阿片及び麻藥の事務が廿日附の訓令で專賣局から厚生局に移管された、從來は阿片の栽培及び阿片の製造指導は專賣局之が取締りは厚生局となつてゐた事務分立を一元化させて、戰時下醫藥品の生産統制を強化する

一家に一瓶！肌の保健に 藥用 クラブ乳液 中山太陽堂

痔疾に 坐藥 ロントナール 痔創殺菌 アゾ色素劑 本劑の主劑アゾ色素劑は殺菌止血力と共に痔創力が非常に強く獨特の滲透力で組織内の細菌をも殲滅するので、効果は顯る迅速である 一円・二円・三円 大木合名會社

便秘 一風變つた快効 便秘して古便がたまると、胃腸の働きが狂ひ、頭がボケる、胃腸病は古便の仕業が多い。一、ヨーソを服むと二、三日目で頑固の古便を大量に排泄し。二、古便が出切つて腸内が清潔になると次から健康便が毎日快通し 三、食慾は旺盛に胃腸は健康に向ふ 腹はサバく頭ハツキリ 夜のでんの朝の快通 古便を排泄する ヨーソ ムサシ 無代進呈 「ヨーソ三回分」と「說明書」申込は東京市小石川區西原町一ノ十五むさし製藥本舖

承場 近江かや入荷 三中井

祝 輝く海軍記念日 夏の戰時生活必需品 めぐる海の日、決意はあらた 初夏の實用肌着とワイシャツ 豐富な實用硝子器 經濟で輕快な婦人家庭服 うす御召と明石上布 ボーラと紅梅織中形 夏の簾とレースカーテン お家庭向硝子器 子供乘物と乳母車 林季平氏人形個展 五月二十二日より二十四日 丁子屋

分析 京城中央分析所 特約分析 京城府

防空用 硝子窓貼り紙 強靱なる朝鮮紙 大同紙物店

神經科 城北病院 醫學博士 服部六郎 醫學博士 明杜完

卓抜な効果を發揮する精力強進劑 參茸トニク 慈善堂製藥株式會社

內科專門 田中丸病院 西小門町四七 院長醫學士 御山龍均 新裝ナル普通病室 並ニ隔離病室完備

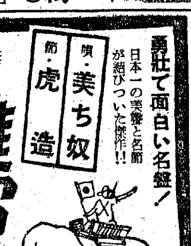

いしのたテイチク トーコレ 進軍ぶし 勇壮で面白い名盤！日本一の美聲と名節が結びついた傑作!! 唄・美ち奴 節・虎造 片面 我は海の子 小野巡

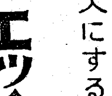

靴を丈夫にする サンエッチ靴クリーム

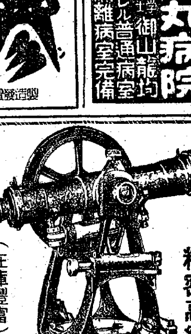

測機舍の精密高級測量機械 京城府旭町一丁目 サカイヤ商店 (在庫豐富)(電本五〇一〇番)

打倒米英!! 輝く海軍記念日 五月二十三日より三十一日まで 無敵海軍大展覧會 主催 國民總力朝鮮聯盟 朝鮮軍報道部 … 後援 朝鮮總督府 … 三越 和信 丁子屋 三中井

御挨拶

時局に即應して需用家各位の御期待に副ふる可く去る四月初旬より全市内氷販賣業者の統合を期圖し有志等と努力致して參りました間、多少の反對業者も有りました爲困難なる事態を生じ勝ちでしたが、一日たりとも早やく府民各位へ御不自由を掛けますまいと存じまして愈々意見の一致したる有力業者丈が率先して茲に販賣會社を組織した上業務を開始致す事と相成りましたから何卒益々御鞭撻賜りまして御引立の程願ひ上げます。略儀乍ら紙上を以て右御願旁々御挨拶迄申上げる次第で御座います。　謹白

(御用命の節は本社へ御電話下さいましたら最寄りの配給所から配達申上げる樣に致します)

昭和十七年五月二十二日

朝鮮製氷販賣合名會社 本社 京城府林町三〇〇番地
代表電話本局② 六三三三(黄金町配給所) 七九五四(旭町配給所) 八五七二(花園町配給所)

既設市内配給所 黄金町配給所・東大門配給所 旭町配給所・西大門配給所 花園町配給所・永登浦配給所 鍾路配給所・其他設置中

右代表者 喜樂氷部 大日方商店 協承商會 通一伊商會 鷹村鍾完商店

李王職、總督府、遞信局、專賣局各デパート、京城食堂統制配給組合中華料理組合、鍾路和洋食堂組合其他需用家 各位

皮膚病藥 アスター 皮膚病に ▲たむし ▲はたけ ▲水むし ▲かゆがり ▲ひぜん ▲いんきん ▲くさ ▲吹出物 シマズ、痛まず痒みは止る！ 皮下に吸收し易く、潜伏菌を殺滅するアスターが理想的！ 價 ￥0.35 0.60 1.00 丹平商會

花園の中に防空壕
日の丸の旗を振る部落民たち
泰佛印國境斷走記

【○○にて村岡特派員】警つての國境紛爭もわが道義的調停で鎭定され共に築つて大東亞共榮圏建設に挺身しつゝある泰、佛印の國境――佛印プノムペンから汽車で泰國首都バンコックに入る――プノムペンはすつかり佛蘭西風の街に衣裝した近代都市で街路の中央に幅五十米ほどもある花園が帶のやうに續いてゐる、季節も知らぬげに南國の百花がこぼれるやうに咲き狂つてゐる、しかし戰爭の過紋はこの園を巧に防空壕に活用させ待避壕の役割を果してゐる

この地は その昔カンボヂヤ平原に壯大なクメール文化が開花した中心地でいまも香り高い遺跡を街の一角にとゞめ、黄金色燦然と映えるカンボヂヤ王宮の大伽藍パゴダの珍奇な建造物が熱帶樹の蔭に昔の榮華の夢を秘めてゐる珍しく涼風のそよぐ早朝プノムペン停車場へ急ぐ、路上のカンボヂヤ人、黄衣の僧侶、頭上に果實や雜貨を乘せた土着民で混み合ふ、許されて軍用車に便乘する、汽車は内地の列車と同じく狹軌で、機關車はマングローブ樹の薪を焚いて驀進する乘り込んだ箱はマレー戰線でわが皇軍に鹵獲された三等車の一輛である、こゝからバンコックまで二日間の行程である、明蟹の音に似た汽笛三聲ののち汽車は動き出した、果しなく綠に包まれた平原に向つて驀進する

【寫眞＝皇軍と仲よしになつたカンボヂヤの子供】

沼澤地帶 がしばらく續く可憐な水蓮の花か三月半ばの陽光を燦々とうけて紫紅の花を浮べてゐる、限りなき平原は田野の耕地帶に差しかゝる、畔を彩るやうに椰子樹が亭々と天を摩して、いまや恰度果實を採るのが椰子園の繁忙期である枝を纏りつけて土着人が猿のやうにのぼつて椰子の實を抛いて下りて來る、既に數ケ月雨を見ないためか白く龜裂した一見荒地の平野である

途中幾つとなく小驛を過ぎる、電燈なく古風な石油ランプが佛蘭西文字を染め拔いてゐる停車のたびにカンボヂヤン人の女子供が果物や清涼飲料を賣つてゐるプノムペンを距る一三〇キロのダムナツクノレ驛でさゝやかな晝食を攝る、灼熱の郷村に皇軍勇士が重き護りについてゐる姿に熱い

感謝の涙 を催す、物賣りの女や、子供たちはすでにサイゴンとか、バナナとか有難うなどの簡單な日本語で應待する、椰子の實一箇か佛貨の五十セント、色の黑い更紗風のパヌン（腰卷）を卷いたカンボヂヤ女は憎しみを忘れた從順な目差しでひどく鈍い行動ぶりだ、パンツ一枚の子供たちはわけもなく〝アリガトウ〟を連發してわれ〳〵の前を跳ね廻る

面白いのは五錢の買物をして十錢の紙幣を差し出すと、その紙幣を眞半分に裂いて半分五錢の釣錢だといつて渡す、この半分でまた五錢の買物が出來るのだ

プノムペンを距る二百九十キロのバツタンバン驛で夕食を攝る、このあたりは

新に泰領 になつた所謂佛印から失地回復のところで舊國境はアランヤだつたがグツと東に伸びてゐる、鐵路による新國境スバイダムは川を挾んで泰國旗と、佛蘭西國旗が掲げられてゐる、ピユサルとバツタンバン間は鐵路が過去なかつたが今日では見事連絡されしかもこの間は日本軍の手で機關車が運轉されてゐる、國境確定の細部協定とともに近く泰側がスバイダムまで、ここから以東は佛印側でそれ〴〵運轉をすることとなつてゐるといふ

汽車は途中大密林地帶を過ぎる、この密林は平地の一帶に鬱々と繁茂する密林である、濶葉チーク林は蔚るがごとく木材資源の寶庫さを物語る森林地帶を過ぎると再び莫々たる大平原に差しかゝる灼熱した黄色の太陽が沈むと澄み切つた星空になる

見はるかす田圃は今は稔るものなく一面の草原である、土着農民はやがて訪れる四月末から五月の雨期の田植ゑに備へ除虫と木灰の加里肥を狙つてこの草原に隨所に火を點じてゐる、そこにもこゝにも野火は炎々と燃え擴がり暗夜に

凄絶の 氣を孕んでゐる、夜が明け放たれる とまた猛烈な太陽の直射である、プラチンブリー驛をすぎバンコックに近づくにつれ部落には華麗な寺院の尖塔が見える、梯子で登る高脚の住居の部落もある、沼澤地が多くなる、水牛が幾十頭となく放牧されてゐる水牛の背に小さな白鷺がとまつてしきりに背の虫を啄んでゐる

黄水をたゝへた幾條もの堀割がある、この水流が子供たちが水浴としてゐるが、我々の列車に高く手を翳して萬歳を叫ぶ、バンコック近くの部落に入ると窓から軒先から泰人の女、子供たちが手をふつて懸命の歡迎ぶりである

同乘してゐた兵隊さんがこの風景に感慨されたのか〝これは内地を出征する時以上だ〟とつぶやいてゐる、中には日の丸の旗をふつて

歡呼の嵐 をあびせかける部落もある、かうした日泰親善をこめた渦卷のなかを列車は佛印プノムペンから沿線の國境を越え七百キロを走破して午後二時バンコック驛に到着したのだつた

虎疫猖獗、死人の山
死の街・カレワ入城記

【ビルマ前線カレワにて 廿日同盟】マンダレー北方百キロ、ビルマ鐵道の要衝シユエボから西北に約五十キロ、エウに出る、さらに西方五十キロ、ジャングル地帶に入ると辛うじて自動車が通れる程度の道が二百キロばかり走つてゐる。兩側にはチークの巨木が亭び茂り鬱生し羊齒、蘇鐵が繁茂してゐる さらにジャングルの奧へ入ると山猿の類が群棲し二尺位の大蜥蜴、一丈近い大蛇がのたうち豹が獲物を求めて彷徨してゐる、印緬ルートの要衝カレワ目指してこのジャングルの中を二日間で突破し去る十五日カレワに入つた、以下はカレワ入城現地報告である

道はアラカン山系が重疊と起伏する山岳地帶を縫うてカレワへの道はうねく〳〵と蛇の如く走つてゐる、河の水は凋れ切つてゐるが、ジャングルに足を踏み入れるとじめ〳〵とした濕氣がむつと鼻をつく、記者はこの邊のジャングル地帶に約一萬人近い印度人の避難民の行列を見た、彼らは頭に大きな風呂敷包みを載せて歩いて行く、

英官憲はこの避難民に一人當り二百八十ルピーの退去金を與へ強制的に印度へ歸らせるのだといふ、道の傍らに一群の印度人が腰てゐた、中に身體中蒼褪した天然痘患者が二十數名もゐた、さらに罹病後僅か四時間で死んでしまふ悪性のコレラが猖獗し道の傍に死骸が轉つてゐた、これらの避難民はおそらく彼らの故國へ入る前に大半斃れて了ふのではなからうかと思はれた、幼い子供を腕にした女が腰の曲つた老婆を介抱し乍ら通る

この邊から遺棄された自動車の數が多くなつた、トラックはフォード、ジボレー型が多い、敵の周章狼狽の逃走ぶりをよく物語つてゐる、シユエギン渡河點からカレワに船で溯る、幅五百メートルのチンドウイン河は滿々たる水をたゝへアラカン山脈が兩岸近くまで起伏し數十條の切りたつた斷崖がずつと續いてゐる、カレワは死の街で敵の兵舍の前にはコレラで死んだ印度人の死骸が轉つてゐた、人つ子一人ゐない町の中に野犬が群をなして咆哮してゐた、世界に有名なマラリヤの流行地カレワに入つてわが勇士たちはさらに進擊を續けるのである

印度への退路遮斷
成功した大迂回作戰
【イラワヂ河を征く】岡增少尉の手記

【ビルマ前線○○廿日同盟】イラワジ河進擊部隊の陰にあつて舟艇機動作戰をもつて敵の背後を衝く敵前渡河にあるひは兵站補給に赫々たる殊勳を樹てたわが村中部隊の活躍は實に目覺しいものがあつた、去る四月八日○○を進發して以來月餘作戰にイラワジ河に不眠不休の活躍を續けた同部隊の勇士達の勞苦は遂に報いられ○○兵團の大迂回作戰は多大の戰果を收めて成功、マニワ、エブの要衝を攻略英印軍の印度への退路を遮斷するに至つた、以下はイラワジ河の上下輸送に當つた村中部隊岡增少尉の手記である

イラワジを洪して イラワジは大河である、勢力ある河である、われ〳〵はこの大河の上に丸一ケ月寢食を俱にした、樂しいことも苦しいことも辛いこともみなこの河の上で起つた、○○部隊の最初の作戰は四月十五日エナンジヨンの對岸ミンブの敵前上陸に協力した時からはじまる、我岡田、佐藤部隊の精鋭○○名を乘せた○○隻の舟艇は夜明けのころ一齊にイラワジを渡つた、敵の虛を衝いただけに部隊はほとんど無血上陸で忽ちミンブの街を占領、敵の印度への退路を遮斷した、このことは敵には腹背痛手だつたと見えて奪回を企て、盛んに反擊して來たわれ〳〵はそれからセイクピュー、エナンジヨン、パコクへと敗敵を急追する快速部隊に從つて後方兵站線の確保に當つた、船でイラワジを溯るのは樂觀などといふ人があつたらそんな人を一度乘せて見たい、

旅は緊張の連續だ

月明に躍る魚 パガン王朝の遺跡のあるパガンの近くを通つた時數へきれぬくらゐのパゴダを見た、白いパゴダ、金色のパゴダ、古色蒼然たる赤土で組立てられたパゴダが林立し實に壯觀であつた、ビルマ人の佛教崇拜は驚嘆してゐる、イラワジ河の沿岸到るところにどんな小さな部落にもパゴダだけはあるのだ、イラワジも所によつては水深僅に○尺しかない、ところが問題は河の眞中にポッカリ〳〵とある中洲だ、夜の時など時々この中洲に乘り上げてしまふ、かうなるとなか〳〵大變で中には一晝夜もかかつて夜明けてからやつと舟が動き出したなどといふ事もある、こんな時は流石に弱つた、このうち二艘の舟艇で大發動艇四艘を鹵獲した時は全く胸がすく

イラワジ河には大きな魚がゐる。三、四尺位の得體の知れぬ魚が月夜にはバシヤン〳〵と跳ねてゐるのを見たことがあるが、こんな魚を刺身にして一杯飲めたらと思ふことがあるが、ここは何しろ戰場である

大成功の舟艇作戰 五月二日のマニワの戰鬪はなかく〳〵の激戰であつた、敵は我軍がこんなに早く來てゐるとは夢にも知らずマンダレーシユエボ方面からどん〳〵逃げて來た敵兵はマニワから印度のチツタゴン道へ逃げようとマニワに着いて見ると意外にもマニワに日本軍が進擊して來た此處でも早やこれまでとばかり窮鼠猫を嚙むの譬の通り敵は必死になつて反擊して來た、エンツタの渡河點附近にはマニワの郊外から逃げ出す自動車がさかんに落ちた、チンドウイン河畔、エナンジヨンでもさかんに舟艇をあげ、われ〳〵の舟艇も盛んに射擊をうけ戰死傷者を出した。しかし敵は完全に動かせるもので三百人乘りの優秀船であつたがこのうちの一隻はすでに石炭を焚いてチンドウイン河を上流へ逃げる仕度をしてゐた

中に入つて見ると敵の遺棄したトランクや軍服が散亂して足の踏み場もない位であつた、これで見ても敵の敗戰が何の程度のものかは判る、われ〳〵のイラワジ河における舟艇機動作戰は大成功だつたと思ふ

文化
半島の徴兵制と文化人（5）
形式と内容と
東原寅燮

永田春水氏筆

世によくある問題をも一度思ひ出してみる。内容が形式を產むか、それとも形式が内容を產むか――の問題である。これは文學にだて何時も論ぜられるものであるが、一般の社會問題にも適用し得ると思ふ。

或る人は、内容があつて形式が生れるといひ、また或る人は形式から内容が決定されるともいふ。

さうかと思ふと或る人はまた形式と内容は肉體と精神が一つであるが如く一つであるといつて、兩者の不可分を主張してゐる。

私は此處でその問題を學問的に究明しようとするものではない。たゞ一つ明白にいひ得るのは、それらのすべての論議に共通した一つの要點――即ち形式と内容とは密接な相互關係を有してゐるといふことで、これを内鮮一體の具現といふことに適用しても十分考へ得るものである。例へば皇民錬成の問題を成人は『心構へ』といふ內容に重點を置いて、制度はその努力によつて自ら生れて來るものと思ひ、或る人は形式を整へざる限り内容の實質は完成されないといつて來た。この兩論は今まで相當融和に考へられて來たものであつたが、今やこの問題は解決された樣な氣がする。何となれば、大東亞戰爭勃發以來、半島の心構へといふものは、皇民への自覺に非常な努力をして來たのであるがなほ一部に殘されてゐた形式上の物足りなさといふものが、徴兵制度實施によつて將來消失されるからである。かくして内容と形式は相互に融和して、皇民としての飛躍的活團が期待されるのである。

最後に殘つてゐる問題は、その制度を實施するに至るまでの準備とその後の技術であるが、これは何んといつても義務教育制による國語常用の問題も根本的に解消されるものであり、大東亞建設における半島の役割も、更に能率的なものとなるのである。

京日俳壇
高濱虛子選

花吹雪してゐる中を撒水車　京城　山田　青史
母のなき娘のおとなしくさくら餅　平壤　高橋　一村
王宮に遊びて春を惜みけり　京城　朝來　麥村
入港の連絡船や花曇　龍山　會利　さとる
櫻鯛や朝鮮海峽穏かに　興南　十州　日朗子
春光のゆたかに展季試驗場　海州　廣下　碎月
石段を見下してゐる彼岸婆　裡里　植杉　老燕

【夏季雜詠】六月廿日締切▲官製ハガキに一人一枚一句づつ記め五枚以內▲京城日報社學藝部『京日俳壇』あて▲住所氏名明記のこと

不連續線
統計

日本の女性は男性に比して、その死亡率が一般に高く人口千人につき、五歳から九歳までは男の死亡が四・一四であるに對し、女は四・三七、十歳から十四歳までは男二・七二に對し女三・七五、十五歳から十九歳までは男七・三二、女八・六五、廿歳から廿四歳までは男九・一六、女一〇・〇一、廿五歳から廿九歳までは男七・八二、女八・九二、三十歳から卅四歳までは男七・〇五、女八・五六、三十五歳から卅九歳までは男七・八九、女九・一五となつてゐるが、四十歳から四十四歳に至つて、初めて男の一〇・〇二に對し、女が九・七一と下つてゐることを統計は敎へてゐる。

これは面白い統計だが、また悲しむべき統計でもある。

女は自重すべく、男はまた女を大切にすべきであること、この一例が暗示してゐないだらうか。

本社寄託獻金
廿一日扱

國防獻金 陸軍

百五十圓 京城府光熙町一丁目一四三 飛崎五市▲五十四圓七十七錢 京城府芳山町一四四 文山周桂▲五十三圓十七錢 黃海道載寧郡清州公立國民學校職員兒童一同▲三十六圓二十錢 京城中央電話局電話係一同▲三十圓 京城府芳山町四〇本內組一▲廿七圓八十錢 京城府孝山町一〇一 芳山用藏、黃金町五丁目町會第五區一同▲二十圓 上川稲雄、和町二八七 弘中商工株式會社工場 金美▲一圓二十錢 京城三坂公立國民學校三年杉山組一郎

【日計】金二百四十五圓二十四錢也
【累計】金七千四萬一千八百十七圓六十二錢也

皇軍慰問金

五十圓 京城府西四軒町八三 南宇一郎▲十二圓七十四錢 京城府南町一二二 南町會第二區一同

【日計】金六十二圓七十四錢也
【累計】金十七萬一千五百八十五圓十三錢也

朝鮮防空監視隊

【累計】金一萬六千四百八圓十錢也

九軍神顯彰金

十圓 京城府黄金町三丁目三三 田中洋征
【累計】金二千四百八十圓十二錢也

【總計】金九十三萬二千二百九十圓九十九錢也

三國志【808】
（赤壁の巻）
吉川英治（作） 矢野橋村（畫）

西蜀四十一州圖（三）

『さうです。さうです』と何度も頷いて、張松は杯を受けながら、共鳴を誇張した。

『たゞ德ある人によつてのみ、天下はよく保たれる。すなはち赤誠の民の安心樂土もそこにしかない。不肖思ふに、劉皇叔は、漢室の宗親、仁德すでに顯はり、自ら四民もその高風を知つてゐますから、正統を受け繼いで、帝位に卽かれたところで、誰も非難することはできないでせう』

玄德は、耳無きごとく、有るごとく、唯、手を交叉した膝に、慇かに顎を横に振つてゐた。そして、

『先生の御過賞は、ちと當りません。何で玄德にそのやうな天命と德望がありませう』

と、のみいつて笑つた。

逗留三日、張松はこの城中にもてなされて、しかも一日でも一刻でも、不愉快なことは覺えなかつた。

四日目、張松は別れを告げて、蜀へ立つた。玄德は名殘を惜み、十里亭まで、自身送つて來た。

こゝに少憩して、小やかな別宴をひらき、共に杯を擧げて、前途の無事を祈りながら、玄德は眼に涙をふくんで、

『先生と交はりをむすぶこと、わづか三日、またいつの日か、お敎へを仰ぐことができませう。人生多事、蜀へ歸られては、お忙しいでせうが、折にふれ、荊州に玄德ありと思ひ出して下さい。西蜀へ行く日には、仰いで玄德も、西に先生あることを胸に呼びかへしてゐるでせう』

と、いつた。

張松はこのとき胸に誓つた。

『いや、この度は、三日の間、朝に暮に……正にこの人以外にはないと。蜀の劉璋に甘え、何等のお報いもなさず、今お別れに際して慚愧にたへません。唯、皇叔の爲に、こゝで一言申し獻ずるならば、荊州の地は、決してあなたの永住に適する所ではありませぬ。南に孫權があつて、常に鯨呑の氣を示し、北に曹操があつて、虎狼の慾を現はしてゐます』

『先生。玄德もそれを知らぬではありませんが、如何にせん、他に身を安んずる所がないのです』

『忍ぶ。眼を轉じて、西蜀の地を望み給へ。そこは、四方みな嶮阻といへ、ひとたび峽水をこゆれば沃野千里、民は辛抱づよく國は富む。いまもし荊州の兵をひきゐ、こゝを占むれば大事を起さんこと目前にありといへませう』

『いやいや、先生。それも知らないではないが、蜀の劉璋は、これも亦、漢室のながれを汲む家。血すぢにおいて、わが同族。何でその國家を侵してよいものぞ』

『否々それのお考へは、小義を知つて大義に晦いものと申さねばならん。元來、劉璋は暗弱の太守、無能の蓄人。いかにこの時代の大きな變革期を乘りきれませうや。現狀の蜀では、明日にも漢中の張魯に侵され、五斗米の邪教軍に蹂躙されてしまふしかありません――如かず、魏の曹操に蜀を取らせ、張魯の侵略を防いで、蜀の民を守らんには――このたび張松が上洛の心中には、さうした決意があつたのです。いはゞ蜀の國をわざわざ彼に獻じに出向いたものなのでした』

『……』

『然るにです。ひとたび、許都の府に足を入れるや、私は眉を顰めました。そこの都市文化は餘りに早、傲慢を極め、人は驕り、役人は賄賂を好み、總じて唯物的風潮がみなぎつてゐる。果せる哉、曹操の人物を見るに及んでも、その驕慢を見ても、事大主義で、私は徒らに、反感を喚られるばかりでした。――思ふに將來久しからずして、曹操、かならず〳〵漢朝に大きな禍をするでせう……皇叔、決して、おだてるのではありません。どうか御決斷、また大志を抱き、且天下萬民のため、小義にとらはれないで下さい』

張松は從者を呼んだ。

そして馬の背の荷物のうちから一箇の函を取寄せた。

蓋を開いて、これを展じれば、千山萬水、峨々たる山道、沃野、都市部落、一望のうちに觀ることができる。すなはち、彼が蜀を立つときから懷へ歩いてゐた『西蜀四十一州圖』の一卷だつた。

新刊紹介

▲興亞（五月號）大東亞戰と皇道政治の世界光被其他（五十錢、東京麴町霞ケ關三ノ一、大日本興亞同盟）▲新經濟（五月下旬號）總選擧の結果と新黨問題其他（五十錢、東京・京橋・京橋二ノ三新經濟社）▲多磨（五月號）作品、白紅集其他（七十錢、東京・杉並・阿佐ケ谷五ノ一多磨短歌會）

慢性も急性も救はる
獨特の黑燒療法
珍らしい吸ひ出し古藥！

◇…淋毒性の病氣ならば男女の別なく如何に頑固な慢性のものでもこの藥のキヽメは古くから有名であります……詳しい說明書はハガキにて申込み次第送呈されます。
金澤市東馬場 田村天悦堂

締れ！戰ひはこれからだ
肺炎に
扁桃腺炎に
デルモライツ
1719A

小兒良藥
樋屋奇應丸
大阪天滿 本家 樋屋合資會社
3-14
胃腸が丈夫！
こ云ふ事は發育途上にある幼兒の場合特に必要です。救急 治病 保健の良藥は消化器能を根本的に強化する一方、健康確保に必要な強心健腦、發作鎭靜、解熱、下毒、發育促進等秀れた綜合效果があります。
こんな時に！
カンムシ強よく、夜啼きする
消化不良、青便、下痢、乳吐き
ヒキツケ、キゼツ、諸熱性
胎毒質、食慾不振、虛弱兒
藥價二十錢ヨリ十圓迄各種

キンメ火持の一番よい
安住かとり線香
斷然一等
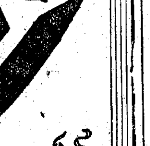
カトール本舗
株式會社 安住大藥房
8-2

有名病院婦人科使用
女性ホルモン
ワセトン球
婦人と健康
四十前後の婦人が衰へを見せるのは、卵巢の機能衰退による女性ホルモン缺乏が原因となる場合が最も多いのです。ホルモン缺乏すると、精氣が衰へると共に心身に色々な障碍が起り易く、女らしさといふものがなくなつて來ます。そこで缺乏した女性ホルモンを補給すれば、衰へた卵巢機能が活潑になりそれが全身に廻つて細胞の働きを活潑にしますので、荒れ果てゝゐたお肌も美しく甦り、兎角不順勝ちで苦痛のあつた每月の生理日も順調になつて參ります。
この卵巢機能の衰退は生理的に來る場合と外部から黴菌が侵入して起した炎症による場合とあります。この黴菌の場合は頭痛とか眩暈、疲勞感といつた症狀の他に下腹痛、腰痛更に分泌物も下りて來ます。有名病院使用のワセトン球は、女性ホルモンを補給し、衰へた卵巢を活躍させてホルモンの分泌を旺盛にすると共に、V・AD殺菌消炎作用で炎症を鎭め、鎭痛制泌作用で痛みや分泌物を取り、婦人科藥として最も進んだ仕組を持つてゐますから、更年期に起る種々の障碍、婦人科疾患からくる色々の苦痛も、激しい方で一日一球、輕症の方は二日に一球の御使用で見違へる程美しいお肌を造り不快や苦痛も見事に解消致します。藥局でのお求めには必ず帝大病院使用のワセトン球と御指名願ひます。好評のため品切の藥店もありますが、總代理店東京芝通新町十三合名會社河原商店へお申込下されば急送致します。御希望により病院用の分も特にお頒けします
生理日が順調に
前略 私は生理日後急に白帶下が多くなり、頭重、頭痛に苦しみ誰にも話し得ず獨り悶えて居りました處、ワセトン球を紙上で拜見しまして使用致します樣になりましてから未だ日も淺いのに白帶下は薄らぎ、頭重や頭痛も何時の間にやら忘れて元氣を取り戾す事が出來ました。此の嬉びは一生忘れる事が出來ません、厚く御禮申上げます。
福岡縣山門郡柳河 梛山 百合
藥價 六球七〇錢・十二球一圓卅錢・廿四球二圓卅錢 卅六球三圓四十錢・病院用十二圓。下各十五錢
婦人科治療の說明書、美しい小冊子を差上げます。ハガキでお申込下さい。總代理店へ

口中殺菌劑
カオール
飲食の後に
外出の時に
疲勞倦怠に
本劑の御愛用を

東京・日本橋・水天宮前
本舗 株式會社 安藤井筒堂

頭痛に
鎭痛・鎭靜 …速かなる…
鎭痛・鎭痙的に作用すると共に、腦血管の緊張と痙攣を解き腦血流を圓滑ならしめ綜合的に鎭痛、鎭靜せしめる
心身過勞・倦怠時の頭重眩暈・惡氣を伴ふ頭痛の苦痛を速に鎭靜輕快せしめる
五〇錠 一・一〇
一〇〇錠 二・〇〇
五〇〇錠 八・四〇
地區を除く
發賣元 鹽野義商店
大阪市東區道修町三
東京市日本橋區本町
京城府黃金町二丁目
ハセスロール
SH―3108

積極的强壮劑
ビクラ
心身改善の推進力
從來の榮養强壯劑は第二次的なるに反し、ビクラは積極的に身體の衰弱狀態に活力を與へ各機能を根本から積極的に活動させる綜合作用をもつ理想的な强壯劑です。
ビクラにはアルシモン、鐵、ユラエキス、ストリヒニーネ、マンガン等の重要榮養素が藥理的に配合され、是等の成分が總合的に作用し迅速に目覺しい治療效果を發揮します
實業家、事務家、著作家、研究家、産業戰士、學生、スポーツマン等精神的、肉體的の勞務家にとつてはビクラこそ健康保持の必要缺くべからざる强壯劑です。
（適應症）
心身の過勞・神經衰弱・食慾不振・結核狀病質・新陳代謝障碍・榮養不良・精力減退・視力減退・四肢倦怠・胃腸病後及び手術後の恢復期
國內價格
二五〇瓦 金二円五十錢
錠 金七円八十錢
百八十錠 約廿日分 金三円
（全國一流藥店・各デパートに發賣す）
發賣元 株式會社 林源十郎商店 岡山市
特約店
（大阪）武田長兵衞商店
光榮商會
高橋盛大堂
（東京）小西新兵衞商店
島田商店

物動計畫に依る 朝鮮產業開發方針

產金第一主義止揚 特殊鑛物の開發へ

有煙炭新鑛開發も積極化せん

大東亜戰爭勃發後の急變せる情勢下において決定された昭和十七年度物動計畫は急速度に高められて行く戰果を反映し、從來のそれとは異る新しき性格をもつて現はれ、從つて朝鮮產業開發方針にも新性格を附與するに至つた、本年度物動計畫は船舶の建造を第一義とするが故に鐵資源の開發に最も重點が注がれるのは勿論であるが、大東亜戰の完遂と共榮圏の建設に半島としては最も重要なる意義を有する地下資源の開發に著しき影響を與ふるに至つた、物動計畫を通じて見る地下資源開發方針の新性格は從來の產金第一主義を止揚し螢石、ニツケル、コバルトを筆頭とする特殊鑛物の開發に最重點が注がれることゝなつた、即ち戰時下最も要請される螢石、ニツケル、コバルト、モリブデンに就ては量的且時間的に最大限の開發が要請され、開發資材も重點的に配給されることゝなつたが、更にマグネサイト、黑鉛、タングステン、燐灰石、重晶石、藍晶石、水鉛などの一聯の特殊鑛物の開發も右に準ずる物動がなされてゐる、次いで有煙炭の增產に重點がなされ、新礦開發を積極化すると同時に、無煙炭においては有煙炭の不足を補ふ意味に於て實施されてゐる工業用炭の、無煙炭轉換によつて生ずる需要の增進より今後の設備擴張を或る程度認めてゐる、次に產金部門においては金一本の鑛山は最も有望なるものに限り銅、亞鉛を副產する鑛山には助成方針を強化すると共に、他の條件中の金山に對しては設備擴張を認めず現狀維持とし新規開發は認めない方針である、なほ地域的、經濟的に條件の揃つたものは合併による整理方法がとられるものと見られる

總收穫五億餘貫
―收穫高作付面積共に減少―
昨年度の綠肥栽培成績

自給肥料增產第一次計畫第五年目である昭和十六年度綠肥栽培成績は農林局の調査によると作付總面積十九萬五千七百五十四町九反步（內收穫面積十九萬五百三十五町）でその收穫高は五億一千二百五萬七千八百十六貫である、これを計畫に比すれば作付面積においては二萬八千六百三十九町六反步（一割二分七厘）收穫高において一億八千二十九萬七千百八十四貫（二割六分）の減少を示してゐる

これが內譯について觀れば作付面積においてはヘアリーベツチ七萬九千百七十一町五反步の計畫に比し二割四厘減、紫雲英六萬四千百五十四町八反步（計畫に比し一割六分一厘減）大豆五萬二千四百七十七町九反步（計畫に比し八分四厘減）等何れも減少を示してゐるが收穫高においてはヘアリベツチ二億三千六百五十九萬八百八十八貫（計畫に比し三割一分九厘減）紫雲英一億九千八百廿一萬三千三百四十一貫（計畫に比し三割二厘減）青刈大豆七千七百廿五萬三千五百八十九貫（計畫に比し三割七分八厘增）青刈大豆以外はいづれも減產であつた

東興、間島を吸收
間島省鮮系銀行の統一成る

滿洲國間島省に廿有餘年間鮮系の銀行として活躍した間島銀行が、京城新堂町四〇七韓山淸氏の經營する滿洲の東興銀行に合併され、資本金百萬圓に增資して四月一日より本支店共統合營業についたが間島における鮮系銀行の統一は、今回が最初であり間島省八十萬の半島人住民を擁して同行の今後は期待される

蠶糸業の伸張を目指し
官民懇談會開く

半島蠶絲業の統制法令たる朝鮮蠶糸統制令の公布により、昨年來設立された朝鮮蠶糸會社は統制令による特殊會社として從來の商號を朝鮮蠶糸統制會社と變更すると共に、社內の機構を刷新して新發足することになつたが、これを機に同社では斯業の伸張に關する意見の交換、ならびに業者に對する生產の方法の合理化などについて懇談すべく廿二日午後二時から半島ホテルで官民懇談會を開催し忌憚なき意見の交換を行つた、出席者の顏觸れ次の如し

▲本府側、殖產局井坂商工課長、中島事務官、船越技師以下三名、農林局早地農產課長、銀岡事務官、猪股技師以下係官、▲京畿道、北澤技師以下係官、朝鮮繊維工業組合聯合會理事村松、朝鮮染工業組合長、伊藤朝鮮織物專務、後藤泰昌織物專務、芝原京城染織專務、田中朝鮮メリヤス工業組合常務 ▲製糸會社側 小口朝鮮製糸常務、伊藤通商東大門工場長、伊東東洋製糸代表取締役、森田昌製糸常務大田工場長、神澤東光製糸京城工場長、牛山京城片倉製糸京城工場長、住友朝鮮國中製糸組合聯合會長 ▲主催者側 湯村社長、小宮副社長

朝鮮木材統制令
各道に生產、配給兩組合を新設
來月初旬、正式決定

【東京特電】半島の木材統制に一新紀元を劃する朝鮮木材統制令に關しては池總督府林政課長、牧山營林署事務官らが既に二ケ月に亘つて關係方面と折衝中のところ、大體順調に推移し來月初旬の閣議で正式決定に至る模樣である

同令は一般統制規定、統制會社規定、生產配給組合規定等を含みおよそ七十五條前後よりなるもので、計畫生產、計畫配給の兩面を基調として總督府に廣範な權限が賦與されてゐる、統制會社には現在の朝鮮木材會社を同名のまゝ同令に準據する會社として原木の集荷及び木材の輸移出入の事務その他の事務に當らしめ、地方の各道毎に生產、配給の兩組合を新たに設立するが、三、四ケ道には更に國有林生產組合を設けることになつた、なほ內地における木材統制は中央に日本木材會社のほか各地域毎に地方木材會社を設立することになつてゐるが、朝鮮では地方會社の代りに組合を設立することになつたもので、內地の木材統制法が六十三條よりなつてゐるに對し、朝鮮は組合に關する規定が加つたため條文が增加することとなつた

鐵鋼統制會、大口需要者と懇談會

鐵鋼統制會朝鮮支部では、廿一日午後二時から總督府臨時會議室に日鐵、日窒、茂山開發、三菱清津、朝鮮製鐵、東洋輕金屬、朝鮮重工業、鴨江水力等五十三の大口鋼材需用者代表の參集を求め、本年度第二四半期の鋼材需用量に關し申込票、申込集計票を廿三日までに提出するやう希望し、更に第一四半期より實施すべき鮮內鋼材配給の暫定處理要項を說明して午後五時統制會と大口需要者との第一次懇談會を終つた

運輸改善協力會事業に專心
京城卸商聯の更生策

聯盟が今後の動向を注目されてゐた京城卸商聯盟會では、廿一日午後五時から京城ホテルに臨時總會を開き、同聯盟會の更生對策を協議した結果、同聯盟會と表裏一體の關係にある運輸改善協力會を擴充強化し、同協力會の事業を中心として更生の新使命に邁進することに決定、次で任期滿了に伴ふ役員の總改選を行つた結果、新會長に府議關根金作氏、副會長に高井健次、藤貞市の兩氏がそれぞれ當選就任した、新陣容左の如し

會長關根金作▲副會長高井健次、藤貞市▲會計役飯塚永治郎▲監査役山岸富雄、西川萬次郎▲常任幹事高井商店、友井商文堂、杉山本店小林眞六、小室小三郎▲幹事森川定次郎ほか十二名▲評議員佐野彥助ほか廿一名▲相談役相羽國次、川井昌一、郡須康二、瀨戶勝兵衞、岩本運平

長、陳木理事、矢澤理事、松室課長

朝鮮取引所 一般取引員
北川俊一商店
京城府黃金町二ノ一九九
電話本局(2) 5536・4907番 6534・7181
振替 京城 電信略號 (キ、又ハ(キタ)) (ケイセウキタカワ)

軍票對儲備券 新建値制定
十八圓賣・八分ノ一買

【上海廿一日同盟】舊法幣は重慶政權の孤立無援化、儲備券のめざましき進出に伴ひ、暴落の一途を辿り舊法幣の價値は止まるところを知らず、その民心に及ぼす影響されるに至つたので國民政府財政部では去る三月卅一日新法幣の等價流通規定を廢棄し新舊法幣のパー關係の切離しを斷行したが、今回更に儲備券の價值安定と、儲備券流通面の積極的擴大を期し、日華兩當局協議の上軍票對儲備券相場を十八圓賣同じく八分ノ一買を堅持することに決定廿二日より實施することとなり、日本側現地當局では廿一日附をもつて興亜院華中連絡部および大使館事務所を通じ左の如く談話を發表した

▲日本側軍政當局談 今回正金における軍票對儲備券建値を十八圓『賣』に變更したるが今後は日華雙方緊密なる協力の下に右相場を維持する方針なり。從つて圓系通貨による物價も右相場を基準として軍票物價との一體化が行はれ商取引は圓滑なる運行を見るべし

月別計畫の經過好調
上半期に於ける石炭陸上輸送

上半期における石炭の陸上輸送計畫は、鐵道局統制組合との間に出炭配車の相互計畫が樹立され、すでに月別實行計畫において四、五の二ケ月を經過したが、今のところ好調な推移を示しつつある上半期計畫では一應出炭全量の輸送を受となつてゐるので幾分未達を殘すことはあり得るが、大體實行を果すものとみられる、問題はその輸送能力性がどの程度を殘すかにあらう

取扱品目を決定
食糧品卸商組初の役員會

過般正式に認可された京城食糧品卸商業組合では、廿二日午前十時より京城商議第一會議室に初の役員會を開催、田川理事長、佐々木常務理事以下理事十八名出席、現在の組合員の出資金總額を附議した結果、出資額一口五百圓最高持株五十口を一口百圓最高五百口に變更、次で取扱品目を協議した結果、差あたり砂糖、小麥粉、澱粉、食用油の配給を行ひ、漸次全統制品目を取扱ふことに決定して正午散會した

株式 買氣振はず弱化

前場 對外的ないろいろな材料はあつても、これが具體化待ちに買氣振はず、若干手詰め賣物も散見されて新東百卅五圓九十錢と十錢安に寄付き、その後一時六圓丁度まで引締めたが、引値五圓五十錢と安値に打止め、新鐘九十七圓八十錢

後場 (略々)大局模樣人氣から押目は買意なれ、新東百三十五圓七十錢と二十錢高、新鐘九十七圓十錢と二十錢安、高周波十錢高の五十二圓四十錢と區々商狀を示し、商內閑散裡に推移した

『實物』部分高

時局產業株をはじめ平和產業株も悉く一率に鎭靜化されてゐるため、高値警戒となり、大體保合ひ商狀を示したが、たゞその間南方物資の流入と睨合せて獨り買はれ、部分高を示した、主なる出來値左の如し

京南鐵二四、五▲小林鑛五五、五二六▲高周波五二、二▲二、八、三▲弘中商工新二三、〇▲五一三一、〇▲朝鮮石油新二八、三▲朝鮮理研金屬三三、三一〇▲朝鮮ペル二七、三▲昭和電工七一、〇▲數河開發一四、三一▲同新七一、四一五▲三菱重工一〇八、五▲商船新九四、五▲日本油脂新三六、五

株式時價總額（五月） 前月比二億圓値上り

東株調査＝五月初めにおける東株長期取引市場に上場されてゐる株式會社數は百四十八社、銘柄數二百十八種、總株數六億四十三萬株、時價總額百十四億二百四十七萬五千圓、一株五十圓當り時價は八十萬圓であつた、これを前月に比較すれば會社數二社減、銘柄數四種增、總株數二億二千六百七十五萬七千圓、一株五十圓當り時價は一圓七十錢とそれぞれ値上りを示した

工事入札メモ

結果 ◇京城府▲第一高等女學校本館增築修繕工事（一回最低二千二百圓、佐藤嘉十郎二回最低五千五百四十圓佐藤嘉十郎）

照明彈

重慶はビルマ敗戰以來外援ルートの完全なる喪失によるその困窮ぶりは各種情報の傳へるところに徴するも疑ひなき事實であ

る▲米、英、蔣がビルマ內に持込んだ地點として頑張つたマンダレーは去る五月一日わが軍に攻略されたが▲マンダレーの陷落についてアメリカの新聞が聯合軍は『重慶抗戰力の源泉たる廣大な石油供給地を喪失した結果となり、重慶抗戰力は著しく低下した』と泣言を並べてゐるやうにビルマルートの完全喪失は重慶にとつてたしかに致命傷であつた▲そこで重慶では最近專ら代用燃料の發明が完成したと虛構の宣傳を放つて國民欺瞞に躍起となつてゐるやうである▲こんどの宋美齡海外派遣も所詮は溺るゝ者の藁ばみである▲かゝる情勢が今後の市場にいかなる影響をもたらしてゆくかは自ら明かであり、昨今の市場は重慶の自壞作用に重大關心が拂はれてゐることは否定し難い▲重慶はいよいよ今日あつて明日が保證の限りでないだけに押したところは買つてゆくほか手はなからう

…から七百卅圓と下押し、高周波五十二圓臺にそれぞれ軟化傾狀を迎つた、目先いづれかの材料さへあれば動意づいた矢先だけに第二次的活躍が期待されるが、特殊な事…

對抗大棋戰
七段陣對五六段陣

第十三回 （持時間各十一時間）
七段 小野田千代太郎
先 五段 福田正義
一分以內切捨消費時間（黑六、二五分 白四、三八分）

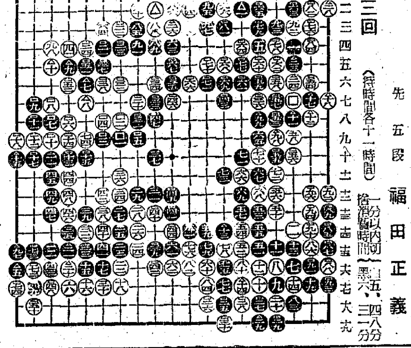

●ロ九七つ五… ○ロ九八に九…
●ロ九九ほ八… ○ロ…る二…
△一〇二… ○二と一…
△三へ一… ○四…粘
△五つ六… ○六…粘
△七よ六… ○八よ七
△九た五… ○十れ五…
△十一は八… ○十二ろ八…
△十三と二… ○十四へ七…
△十五つ十… ○十六劫トリ
△十七ろ七… ○十八い七…
△十九劫トリ ○二十た六…
△二一た五… ○二二劫トリ
△二三は五… ○二四ほ六…
△二五劫トリ ○二六ぬ三…
△二七…劫粘 ○二八い二…
●二九ほ十九…
●ロ九九ほ十一劫トル
●ロ十九に十七劫トル
●ロ九五…粘

◇二百二十九手完
◇白九目勝

敗因は序盤に
局後の檢討 七段 橋本宇太郎

◇序盤白三十と下邊を開く局面となつて、白は下邊にかなりの確定地盤を持ち黑は左邊方面に廣大極まる模樣を持つたがキリ防ぐノゾキの弱點があつたので白はすかさず三三とノゾイて三四と切込み此處に手をつけていつた、然るに黑は左下隅四三の利かされを嫌つて、此處に一着手を入れたのが、白の乘ずる處となり、白は四四以下四八まで活きることになつて大いに安心した。これでは何といつても黑は先陷を回復すべく、あらゆる努力をしたが最初の痛手は遂に何うすることも出來ず、白に悠々と勝たれてしまつた。黑四三では、何はともあれ三三以下の白を徹底的に攻めるべきであつた。小野田七段の快心譜である。

次の對局者
七段 本因坊利仙
先五段 坂田榮男
解說 小野田七段

優勝戰 本社特選 廿四棋士勝繼

第四回
香落番 八段 △齋藤銀次郎
五段 ▲北楠修哉
消費時間 △25分 ▲51分 持時間各六時間 百四十四手

持駒 △齋藤氏 ナシ

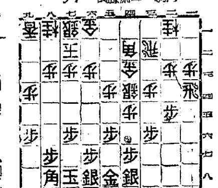

持駒 ▲北楠氏 歩

（圖は前局二三步打まで）

▲一八飛 △六二銀10 ▲四六步24 △三三角12 ▲五七銀右6 △四六步2 ▲同銀 △四五步 ▲五七銀 △五五步7 ▲四八飛

株式（廿二日）

朝取短期

銘柄	寄付・大引・高値・安値
朝新 前／後	[illegible]
大新 前／後	[illegible]
東新 前／後	[illegible]
鐘紡 前／後	[illegible]
同新 前／後	[illegible]
滿業 前／後	[illegible]
開新 前／後	[illegible]
高周波 前／後	[illegible]
商船 前／後	[illegible]
機械 前／後	[illegible]
弘中 前／後	[illegible]

朝取算定と日步（大引前場・後場）

銘柄	算定・日步・代引
朝新	[illegible]
大新	[illegible]
東新	[illegible]
鐘紡	[illegible]
鐘新	[illegible]
滿業	[illegible]
北鐵	[illegible]
マグネ	[illegible]
弘中	[illegible]
高周波	[illegible]
短期	一八・一四〇枚累計

大株長期

銘柄	前引・後寄・後引
東新	[illegible]
鐘紡	[illegible]
鐘新	[illegible]
大株	[illegible]
大新	[illegible]

大株短期

銘柄	寄付・大引・高値・安値
大新 前／後	[illegible]
鐘新 前／後	[illegible]
鐘紡 前／後	[illegible]
東洋紡 前／後	[illegible]
新鐘紡 前／後	[illegible]
東新 前／後	[illegible]
帝人 前／後	[illegible]
郵船 前／後	[illegible]
商船 前／後	[illegible]
日立 前／後	[illegible]
日石 前／後	[illegible]
日曹 前／後	[illegible]
滿業	[illegible]
郵船	[illegible]
同新	[illegible]

大株短期喰合

銘柄	賣・買・取組高
東新	[illegible]
鐘新	[illegible]

東株長期

銘柄	前場引・後場引
高周波	[illegible]
鐘紡	[illegible]

東株短期（第一部）

銘柄	寄付・大引・高値・安値
東新 前／後	[illegible]
郵船 前／後	[illegible]
同新 前／後	[illegible]
鐘紡 前／後	[illegible]
同新 前／後	[illegible]
帝人 前／後	[illegible]
大新 前／後	[illegible]
鋼管 前／後	[illegible]
日石 前／後	[illegible]
（第二部）滿鐵 前／後	[illegible]
三重 前／後	[illegible]
洋レ 前／後	[illegible]
日立 前／後	[illegible]
小倉 前／後	[illegible]
日曹 前／後	[illegible]
水產 前／後	[illegible]
鹽水 前／後	[illegible]
同新	[illegible]
東新	[illegible]
三菱工	[illegible]

東株短期喰合

銘柄	賣・買・取組高
東新	[illegible]
鐘紡	[illegible]
日鐵 前／後	[illegible]
滿業 前／後	[illegible]

商品（廿二日）

銘柄	一節寄・二節引
△橫濱生糸 前場 五限	[illegible]
六限	[illegible]
七限	[illegible]
八限	[illegible]
九限	[illegible]
後場 五限	[illegible]
六限	[illegible]
七限	[illegible]
八限	[illegible]
九限	[illegible]
△神戶生糸 前場 五限	[illegible]
六限	[illegible]
七限	[illegible]
八限	[illegible]
九限	[illegible]
後場 五限	[illegible]
六限	[illegible]
七限	[illegible]
八限	[illegible]
九限	[illegible]

鮮銀帳尻（廿一日） 發行高 [illegible]

親子とも肥る 投資信託
貯蓄の貯蓄法は子（元本）を産んでも親（利息）はそのまゝです投資信託は普通の貯蓄法より配當が高いので子を孕むと共に元本も肥つて行きます五ヶ年の期限と共に前の分配があります
期限五ヶ年
豫定配當年四分八厘
說明書（贈呈）
野村證券 京城府黃金町二丁目

時局認識、徹底化カラ 債券ノ消化カラ
御慶事 他御進物ニハ先ヅ債券ヲ
秋田証券債券部
京城府明治町一丁目二三 電話本局②代表五一五五番 振替京城四三三三番
体裁優美、包裝箱ヲ用意シテ居リマス
御電話次第即時御届致シマス 市內

五月一日抽籤
戰時債券當籤番號表（其ノ三）
（當籤表中太字ハ回別、括弧內ハ割增等級並金額）
（大藏省・日本勸業銀行發表）

國債券特別報 4 （贈呈）

	55870	56486	56884	57446	57843	58102	58583	58882
	55891	56513	56916	57469	57846	58162	58590	58885
	55916	56522	57023	57545	57850	58255	58596	58891
	55920	56523	57039	57556	57868	58306	58620	59034
	56017	56561	57095	57581	57922	58417	58641	59061
	56025	56573	57128	57606	57929	58426	58676	59075
	56115	56594	57299	57614	57951	58452	58690	59077
	56164	56662	57326	57667	58005	58453	58719	59154
55599	56212	56695	57366	57688	58030	58464	58732	59168
55624	56224	56698	57398	57753	58036	58523	58757	59188
55672	56412	56776	57411	57769	58049	58525	58784	59233
55791	56418	56791	57415	57770	58067	58576	58827	59245

59288	60368	61048	61927	62870	63463	64041	65372	66200	66694	67679	68316	69191	69926	70705	71332
59308	60395	61068	61977	62891	63464	64072	65395	66210	66707	67680	68459	69204	69967	70724	71372
59337	60400	61088	62013	62917	63491	64119	65505	66218	66721	67711	68470	69228	69989	70753	71382
59350	60413	61176	62021	62974	63527	64275	65538	66221	66781	67721	68476	69336	69996	70764	71400
59398	60436	61187	62030	62977	63540	64315	65552	66222	66786	67740	68477	69412	70012	70765	71413
59438	60471	61266	62076	62985	63585	64350	65590	66224	66863	67756	68481	69425	70040	70774	71430
59587	60500	61305	62112	62997	63589	64372	65609	66274	66898	67763	68522	69451	70067	70796	71484
59629	60534	61324	62182	63048	63609	64453	65636	66323	66908	67819	68542	69526	70071	70813	71489
59634	60648	61334	62221	63061	63610	64477	65644	66368	66969	67822	68599	69529	70163	70821	71500
59637	60686	61364	62296	63102	63611	64484	65702	66387	66970	67828	68600	69548	70169	70901	71537
59651	60692	61390	62316	63171	63614	64524	65751	66393	67029	67850	68601	69565	70176	70951	71554
59768	60696	61416	62329	63175	63658	64597	65771	66401	67044	67874	68669	69581	70259	70956	71557
59792	60737	61425	62358	63209	63668	64636	65801	66447	67066	67899	68837	69617	70262	70999	71577
59798	60768	61435	62372	63222	63711	64710	65871	66448	67090	67901	68882	69647	70285	71026	71605
59815	60833	61543	62419	63227	63714	64715	66045	66450	67097	67911	68963	69698	70301	71043	71749
59827	60845	61551	62472	63283	63717	64754	66045	66470	67129	67924	69000	69719	70303	71079	71800
59891	60870	61581	62484	63287	63821	64893	66072	66504	67167	67930	69030	69731	70321	71167	71805
59899	60897	61594	62582	63320	63845	64958	66082	66514	67182	67945	69052	69767	70341	71169	71823
60021	60910	61624	62661	63345	63846	64985	66084	66522	67374	67966	69110	69809	70370	71180	71878
60042	60935	61638	62665	63367	63859	64990	66105	66591	67420	68033	69116	69812	70499	71269	71890
60049	60953	61697	62682	63375	63864	65079	66135	66598	67522	68087	69128	69833	70552	71281	71910
60120	60960	61772	62724	63419	63882	65254	66151	66601	67574	68131	69145	69897	70609	71283	71929
60216	61015	61792	62758	63428	63889	65259	66175	66628	67647	68207	69156	69912	70614	71293	71940
60225	61034	61795	62783	63445	63971	65294	66190	66638	67656	68309	69173	69924	70672	71309	71986

72029	72797	73654	74445	75198	75989	76774	77656	78407	79321	80038	80784	81642	82445	83369
72147	72814	73658	74447	75204	75992	76893	77659	78434	79348	80067	80885	81664	82447	83382
72190	72938	73697	74581	75210	76080	76910	77666	78485	79481	80071	80897	81685	82464	83407
72229	72948	73699	74642	75227	76129	76920	77680	78506	79519	80181	80900	81687	82578	83418
72231	72953	73743	74701	75241	76165	76939	77778	78626	79537	80200	80908	81716	82614	83471
72400	72965	73746	74705	75337	76189	76994	77798	78674	79540	80213	80988	81788	82694	83565
72436	72987	73801	74718	75347	76207	77020	77811	78734	79542	80252	80993	81791	82697	83583
72456	73090	73804	74743	75362	76266	77032	77874	78757	79567	80270	81021	81815	82729	83596
72460	73130	73805	74750	75374	76268	77050	77875	78824	79575	80280	81032	81823	82767	83618
72475	73148	73911	74762	75386	76293	77091	77898	78827	79601	80295	81076	81860	82783	83632
72511	73197	73924	74780	75391	76294	77201	77906	78837	79603	80341	81081	81881	82809	83639
72521	73244	73970	74784	75426	76384	77225	77924	78873	79627	80352	81125	81907	82843	83678
72584	73297	74036	74826	75454	76394	77231	77941	78902	79655	80413	81193	82059	82908	83716
72673	73400	74054	74906	75503	76409	77242	78035	78908	79675	80505	81217	82078	82941	83851
72683	73403	74058	74917	75510	76428	77374	78040	79009	79686	80511	81237	82113	82980	83869
72687	73424	74073	74936	75564	76471	77378	78136	79023	79688	80580	81316	82187	82985	83923
72705	73504	74123	74958	75591	76509	77416	78197	79032	79760	80601	81344	82206	82993	83972
72722	73518	74153	75009	75617	76551	77429	78230	79080	79765	80618	81369	82210	83013	83998
72730	73528	74238	75073	75622	76567	77451	78259	79178	79804	80640	81372	82250	83205	84007
72731	73535	74277	75115	75707	76574	77490	78273	79267	79832	80666	81430	82311	83255	84084
72739	73577	74282	75134	75708	76611	77571	78318	79285	79841	80686	81488	82373	83257	84140
72765	73586	74284	75139	75730	76650	77610	78384	79295	79947	80706	81602	82399	83282	84149
72773	73600	74332	75158	75850	76674	77622	78389	79300	79949	80758	81620	82402	83321	84166
72789	73623	74409	75178	75936	76715	77651	78397	79313	80009	80763	81639	82422	83362	84252

家庭メモ 敵機標識
主翼・胴 尾翼
米陸軍 米海軍 英軍 蘭軍
胃腸・結核・虛弱兒に ゼーリオ

初夏の健康へ！
強健な体力！溢る、氣力！を培ふこの一浴……
家庭の溫泉 特許製藥
☆特効☆ 神經痛 リウマチ 婦人病 皮膚病 お痔
☆一浴心身爽快 疲勞回復に妙☆
六一〇ハップ
各藥店にあり
簡易健康法

胃炎に

株 二田原株式店
◉昭和電工株！
輕金屬事業の有望なる事は周知の通り、南方資源の獲得により今後大擴張を見ん
現在御安說明書呈
京城黃金町二ノ一九九 電話本局代表七－七五一五

健康增進 強壯補血 ニユートン
全國有名藥房販賣

京城 都藥房
急性の淋疾と婦人病が たつた四五日間で內服にて全治する 獨特秘藥
京城府 都藥房

株式會社 東亜證券 短期現物
朝鮮取引所一般取引員 京城黃金町二ノ一六 電話本局代表五－一六

短期 現株
營業案内日報証券呈贈
吉村取引店
京城黃金町二丁目 電話代表本局②8101

長短期賣物取引
朝鮮取引所取引員
五月の株式は特に物色買が機敏化されたがそれは赫々たる戰果の大勢觀と大衆資力の充實とからである決して投機的目先的物色買によるものではない時は移つて思想主義の投資時代たる事は言を俟たず結局この橫這ひ市況は第二次活躍への中段モミ時代の終末を思はせる。
白井友之助商店

謹告
弊行儀今般滿洲國政府の御慫慂に從ひ、滿洲中央銀行の御斡旋に依り去る三月卅一日を以て株式會社間島銀行を買收し四月一日以降同行本支店の營業一切を繼承致候間何卒御了知被下度尚滿洲中央銀行龍井支行の廢止に伴ひ四月十六日より弊行龍井支店は同行代理店として國庫並に國債事務を取扱ふことゝ相成候間何卒不相變御愛顧賜り度希上候 敬具
康德九年 昭和十七年 五月 日
滿洲國間島省圖們
株式會社東興銀行
取締役頭取 山 淸
專務取締役 吉井 隆
支店所在地 延吉 佳木斯 敦化 汪清 明月溝 牡丹江 琿春 和龍 龍井

強力女性ホルモン
オイペスチン錠は本邦唯一のエステル型スチルベン製劑なる故、胃中に於て變化せず、腸に至つて始めて徐々に分解・吸收され、その本來の生理作用を强力に然も緩和・持續的に發現し、不安、嘔吐、嘔氣等の副作用殆んどなき理想的製劑なり。
【適應症】 女子生理の不調 更年期障碍……即ち頭痛、腰痛、耳鳴り 不正出血、四肢冷感 下腹痛 疲勞倦怠感 乳汁分泌不足等
★純化學的合成品なる故、力價は常に一定なり。
★包裝 一〇〇錠（一圓） 二〇〇錠（八圓）
作用を有する新エステル型合成劑
オイペスチン錠
武田新發賣品
製造元 武田長兵衛商店 大阪市
2(1)235

姙產婦 虛弱兒 のために
何が！必要か！
ビタミンB2B1Dの完全補給
姙產婦の＝（榮養增進 乳汁分泌促進）
ビタミンB2D・カルシウム 牛肝エキスの完全攝取
虛弱兒の＝體質强化
これには・・・最も合理的に右の成分を綜合配劑せるエルビオゲン錠の服用が最適です。
エルビオゲン錠
一五〇錠・一円五〇 五〇〇錠・三円七〇（家庭用）
アイオン製藥株式會社 アイオン商會 東京・蒲田
L.103

勝つため
一時の辛抱は誰もします。何年つゞくかわからない辛抱、これが、容易なことではないのです。然も、その容易でないことをやらなければ、米英に勝つことができないのです。勝つためには、當り前のことをしてゐたのでは、駄目なのです！
赤玉ポートワイン本舗 株式會社 壽屋